



Boikyrka Ridsällskap
Verksamhetsberättelse 1994

Innehållsförteckning

BRS VERKSAMHETSBERÄTTELSE

1994

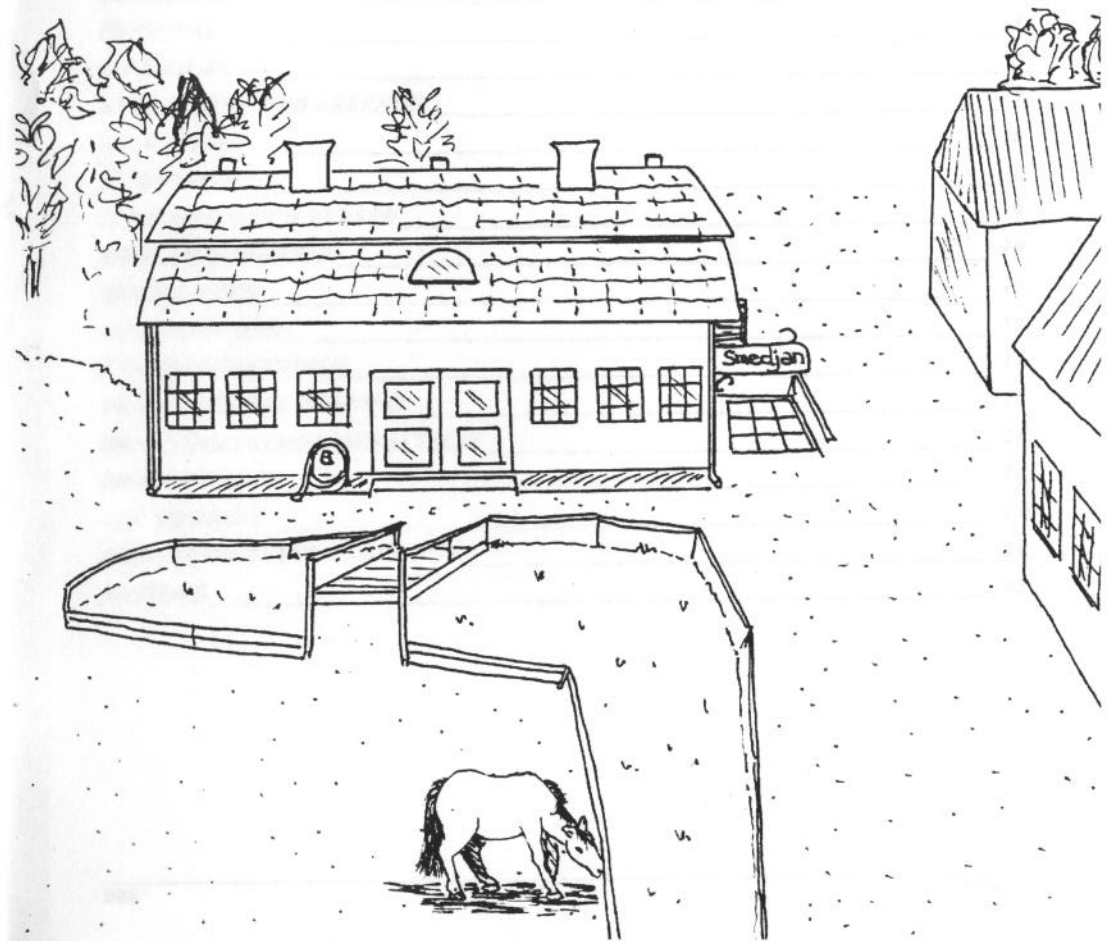
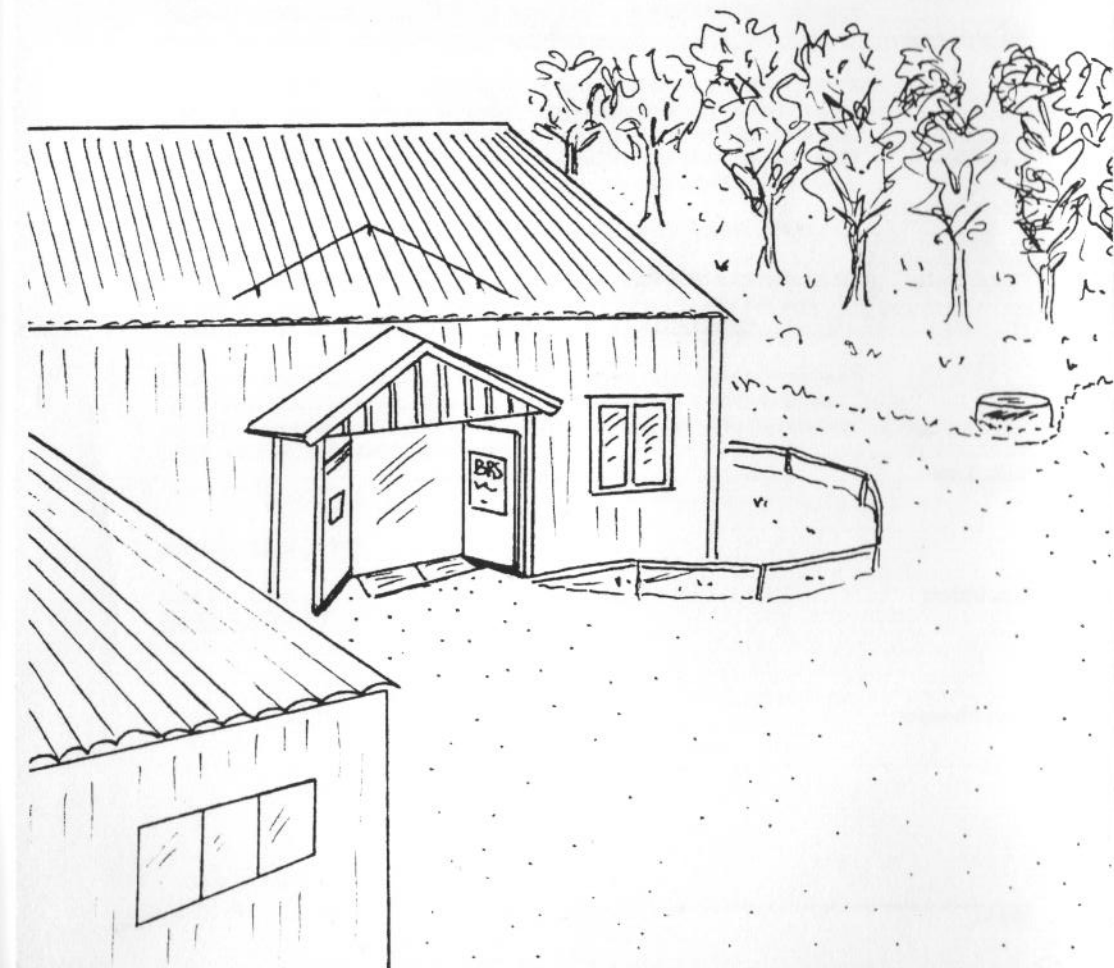

Botkyrka Ridsällskap Verksamhetsberättelse 1994

Innehållsförteckning

HEDERSMEDLEMMAR	2
SPONSORER	2
STYRELSE	3
MEDLEMMARNA I BRS	4
PERSONAL	5
RIDSKOLAN	6
ANLÄGGNING OCH ARRENDE	7
CAFETERIAN	8
INFORMATION	8
UTBILDNING OCH KURSER	9
MEDLEMSAVGIFTER	10
RIDAVGIFTER	10
UNGDOMSFOND	10
TÄVLINGSSEKTIONEN	11
EKONOMISK REDOVISNING	15
BRUS VERKSAMHETSBERÄTTELSE	21
BRUS STYRELSE	22
VAD ÄR BRUS?	23
BRUS AKTIVITETER UNDER 1994	24
SLUTORD	25

HEDERSMEDLEMMAR

Jane Blomberg	Ove Samuelsson
Rune Blomster	Ture Samuelsson
Göran Carlberg	Torbjörn Steiner
Monica Carlberg	Kerstin Strand
Sonny Hellberg	Sven Olof Strömqvist
Ulf-Håkan Jansson	Roland Wahlberg
Jan Karlström	Sven Öberg
Bertil Kersfelt	

SPONSORER

Följande företag har givit bidrag till Botkyrka Ridsällskaps verksamhet under 1994:

ABN Revisionsbyrå	Nord Komp Sweden
Alfa-Laval Agri	Släpis
Blomsterhörnan	Strömbergs Sadelmakeri
Boanders Svets & Entreprenad	Stuvsta Salongen, Margareta
Eurogift	Tullinge Glas & Ram
Evert Lindelöv	Tullinge Rör
Hallmans Prisinköp	Tumba Bildelar
HSB Huddinge Botkyrka	Tuna-hallen
Hästbiten	WBM Hyrkrantar
ICA Kom	Växus
KG Knutsson	Yorkshire Försäkringar
Marabou	

STYRELSE

Styrelsen har under 1994 bestått av följande personer:

		Vald tom årsmöte år
Ordförande	Christer Lindberg	95
Ledamot, vice ordförande	Torbjörn Nordqvist	96
Ledamot, 2 vice ordförande	Ulf Stålborg	95
Ledamot	Kenneth Lynghaug	96
Ledamot	Anette Tegné	96
Ledamot	Birgitta Carlsson	96
Ledamot	Nils Lind	95
Ledamot	Lena Niklasson	95
Ledamot, ungdomsrepr.	Cheryl Martin	95
Suppleant	Gun Ahlbäck	96
Suppleant	Margareta Garålv	96
Suppleant	Ann-Louise Andersson	95
Suppleant	Sonia Rossi	95
Suppleant, ungdomsrepr.	Karin Melander	95
Kassör	Gunilla Lundblad	(arvoderad 1h94)
Kassör	Inger Norberg	(arvoderad 2h94)
Adjungerad	Berit Norberg	Ridskolechef
Adjungerad	Jane Blomberg	Fritidsgårdsföreståndare
Revisor	Helén Hydmark	96
Revisor	Cecilia Karlsson	95
Revisorsuppleant	Leif Karlsson	96
Revisorsuppleant	Hans Nordin	95
Valberedning	Inger Norberg	95
	Anna Rydén	95
	Christian Niklasson	95

Styrelsen har under 1994 haft 12 protokollförda sammanträden.

BRS årsmöte avhölls den 25 februari på Restaurang Tre Källor i Eriksberg.

BRS är anslutet till Svenska Ridsportförbundet - SRF.

MEDLEMMARNA I BRS

Botkyrka Ridsällskap bestod den 31 december 1994 av 725 medlemmar, inklusive hedersmedlemmar, med följande fördelning:

Åldersfördelning

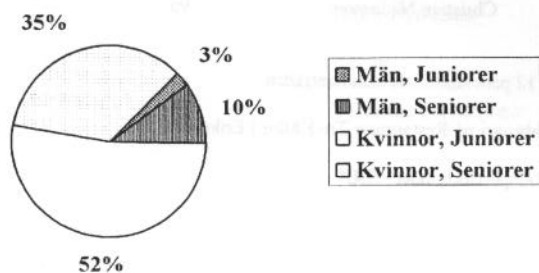
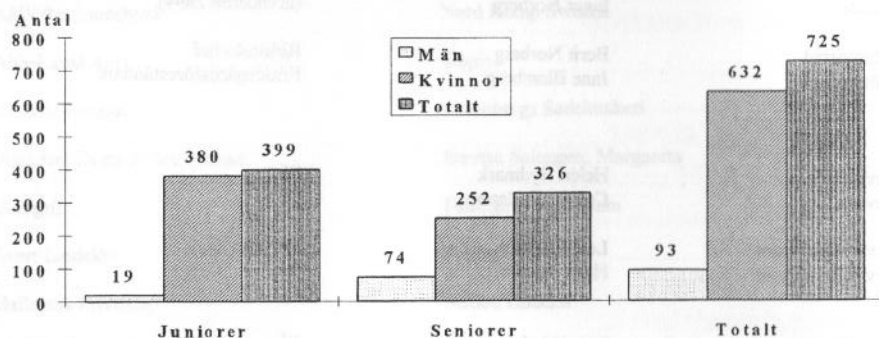
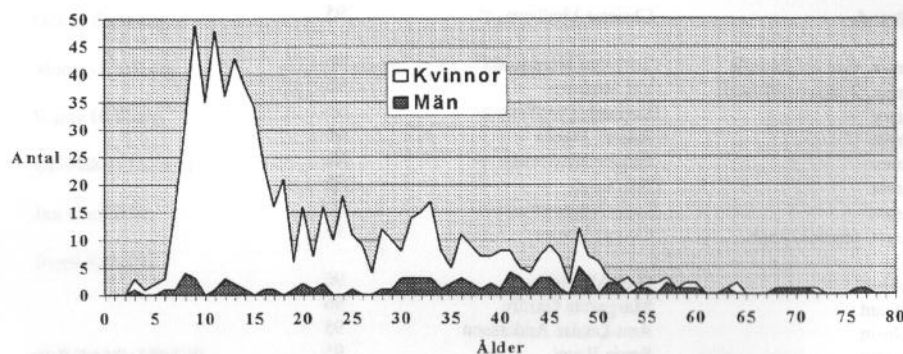

HÄSTAR

33 hästar var vid årets slut i ridskolans ägo. Utöver dessa disponerades en ackordshäst.

Under 1994 har några hästar och ponnyer lämnat oss av olika anledningar.

Pensionerade hästar: Julie (som nu ägs av Marietta och Anita), Waterloo har flyttat upp till Hälsingland, Smulan har flyttat ut till Vallentuna.

Pepsi är såld. Beauty har vi tyvärr varit tvungna att ta bort eftersom hennes skador ej gick att behandla.

Vid årets slut var följande hästar verksamma inom ridskolan:

Hästar		Ponnyer	
Akteur	Just in time	Amadeus	Kulan
Albin	Kattla	Ben	Minette
Boy	Kosack	Bill	Mustang
Bronzo	Lillen	Blenda	Paula
Bullen	Maja	Brillo	Prins
Challe	Satellit	Butterfly	Stardust
Charlie	Stig	Cherry Boy	Wiro
Claus	Zeta	Good Flight	
Flamma	Zorino	Joker	

PERSONAL

Stallförman under början av året var Kristina Edwardsson som efter våren slutade sin anställning hos oss.

Inför hösten 1994 har vi gjort en del förändringar inom stalljobbet. Vi är nu alltid två personer på morgonen och stallarbetet är uppdelat på flera: Annika Söderström, Elisabeth Ramnitz, Inger Norberg, Jane Blomberg, Maria "Myggan" Pettersson, Berit Norberg.

Styrelsen har för den löpande driften tillsatt ett verkställande utskott, bestående av Christer Lindberg, Ulf Stålborg, Torbjörn Nordqvist, Kenneth Lynghaug/Nils Lindh och Berit Norberg. Dessutom har övriga styrelseledamöter plats enligt ett rullande schema.

Ridskolechef har Berit Norberg varit.

Jane Blomberg har varit föreståndare för fritidsgården.

Cecilia Hedén jobbade under våren på söndagar som instruktör och fritidsledare, men slutade när hon kom in på högskoleutbildningen på Flyinge med start hösten-94.

Carina Lindberg har jobbat som fritidsledare under våren och till mitten av hösten, varefter hon flyttade till Göteborg och slutade sin anställning hos oss.

Ridinstruktörer	Berit Norberg Elisabeth Ramnitz Carina Hillerö	Maria Pettersson Cecilia Hedén Annika Söderström	Helén Karls
Fritidsledare	Jane Blomberg Carina Hillerö Elisabeth Ramnitz	Stina Garålv Kristina Edwardsson Carina Lindberg	Helén Karls Cissi Hedén
Privatträning och övrig kursverksamhet	Elisabeth Ramnitz Berit Norberg	Eva Franzén Ulf Stålborg	Annica Westerberg

RIDSKOLAN

Varje vecka under året erbjuds ca 700 ridtillfällen. Ridskolan är i detta avseende begränsad till föreliggande resurser i form av ridhus och hästantal.

Utbildningsnivån i grupperna är från rena nybörjare till mer avancerade ryttare LA - Msv.

Under påskhelgen genomfördes dressyrkurser, hoppkurser och uteritter på olika utbildningsnivåer.

Det har även varit veckoslutskurser i både hoppning och dressyr.

Pingstdagen var det dags för långritt till Bornsjön.

Under sommaren arrangerades 10 st dagridläger för både juniorer och seniorer.

Vid juluppehållet har kurser hållits för både lektionsryttare och privatryttare i hoppning, dressyr, intensivkurser och hymning.

Ridskolan har deltagit i PonnyCupen, både i dressyr och hoppning och StockholmsCupen för stora hästar.

Dessa Cuper är utbytestävlingar mellan olika ridskolor i Stockholmsdistriktet.

Resultatet blev väldigt bra:

PonnyCupen i dressyr vann vi, och i hoppningen gick vi till final.

I StockholmsCupen gick vi till semifinal i dressyr och till final i hoppningen.

BRS-Cupen är en interntävling mellan ridskolegrupper i banhoppning, dressyr, teori och terränghoppning.

Cupen vanns för stora hästar av ridgruppen "Järngänget". Bland ponnygrupperna segrade gruppen "Svenska dressyrlandslaget".

FRITIDSGÅRDEN

Fritidsgården "Smedjan" har varit öppen varje dag under året med fritidsledare på plats under ridskolans öppettider. Utöver den löpande verksamheten har ett flertal speciella aktiviteter anordnats:

Det har varit möten för hästskötare första tisdagen och onsdagen varje månad.

I januari berättade Carina Kouhia om hur det är att vara hästskötare i Tyskland.

Vi har haft träffar ett flertal gånger och målat med slickfärg. Vi har även gjort maskotar av Peti Poms.

Det gjordes försök att ha filmaften en gång i månaden under vårterminen, men uppslutningen blev inte den bästa.

Veterinär Stefan Holmström var här i maj och berättade om vanliga sjukdomar och hältor, vilket uppskattades mycket av deltagarna.

Vi har också haft några eftermiddagar då skötarna har lärt sig laga stigläder.

Den traditionella majshowen inställdes för första gången på grund av att inget intresse fanns hos medlemmarna, vilket omöjliggjorde ett genomförande.

Vi hade istället Öppet Hus denna dag. Då inbjöds alla elever med föräldrar, syskon, släkt och vänner. Vi började klockan 10 med visning av anläggningen. Därefter fanns det möjlighet för alla att ta ridborgarmärket.

Vi hade ponnyridning flera gånger under dagen och för de allra minsta fanns det möjlighet att åka vagn som drogs av Pepsi. Tipspromenad fanns det för alla som ville ha lite extra motion, för både ben ö hjärna.

Det var även KM i hoppning denna dag och cafeteria var öppen så att man kunde få en fikapaus.

Vi stängde för dagen kl 16.

Ridskolan köpte in täcken till alla hästar och då hjälpte många skötare till med att brodera namn att sätta på täckena.

HANDIKAPPVERKSAMHETEN

Varje torsdag bedrivs handikappridning med elever från Björnkullahemmet, med ca 10 deltagare varje vecka. På sommaren arrangerades också ett läger.

Handikappridningen har letts av Jane Blomberg och Marianne Berlin

MÄRKESTAGNING

Flera tillfällen för att avlägga prov för ridborgarmärken samt för märke I-IV har anordnats.

ANLÄGGNING OCH ARRENDE

BYGGNADER OCH STALLOMRÅDE

Smedjans undervåning har renoverats genom att cafeteria har byggts om, samt att samtliga väggar målats om. På övervåningen har en garderob byggts för fritidssidan, vilket också givit en bättre disponering av planet.

BRUS-rummet ovanpå traktorgaraget har börjat ta form. Fönster har tagits upp, väggar och tak har reglats upp och gipsskivorna är nästan på plats.

Personalbostadens badrum har helrenoverats och fått helt ny inredning genom BRS försorg. Bidrag till övrig tapetsering och målning har också utgått.

Uteboxarna har snyggats upp genom målning.

Ridhusbotten har underhållits med kompletterande spån och sand och regelbunden harvning.

Utebanan vid stallet har renoverats och planats ut.

Stallplanen har fått en kant av slipers.

Uteplatsen bakom stallet har börjat ta form, genom grus och kant av slipers. Bord har också inköpts.

Privatstallet har genom installation av avfuktare fått en bättre miljö för hästarna. Telefon har också installerats.

Datorutrustningen har utökats med en dator, så att vi nu har tre persondatorer och två skrivare sammanbundna i ett nätverk. Faxmöjlighet till datorerna, både inkommande och utgående har också installerats.

RIDSTIGAR OCH RIDBANOR

Ridbanor och ridstigar har under verksamhetsåret förstärkts med ca 600 ton sand, motsvarande ca 50 lastbillass. Sanden har till största delen hamnat på våra ridstigar men mycket har även gått åt för att förstärka marken runt våra fälttävlanshinder och på våra ridbanor.

Utefter våra ridstigar har Assi Domän under året klippt ner och rensat buskar och småträdd.

Framhoppningsbana och grusbana vid tävlingsvallen har förbättrats med ytterligare gummiflis. *Stigar och banor* har underhållits genom harvning och sladdning.

Tävlingsvallen är föremål för ett "uppsnygningsprojekt", där vi börjat med att rensa bort döda träd och buskar i skogskanterna samt påbörjat dikning runt området. Franskt elband skall också sättas upp runt hela detta område, vilket nu är gjort runt parkeringsområdet.

Toalettvagnen vid hoppbanan har fått ny takbeläggning i form av korrugerad plåt och skall framledes även rustas upp invändigt.

Ridstigsbelysningen har under året setts över och lampor har bytts.

BETEN/HAGAR

Den mark på 11 hektar som BRS hyr av Hammarby Gård har utnyttjats för höbärgning och därefter som bete för ridskolehästar.

MASKINER

Traktorgrävaren har under året varit verksam under ca 350 timmar i verksamheten. Bland annat har vissa dikningar utförts, ridhusbotten bytts ut, utebanan renoverats, samt ett nytt slitskikt på delar av ridstigarna lagts ut. Traktorgrävaren har också använts vid nedläggning av nya kablar på Hägelby stallklubbs ridvolt. Traktorgrävaren har försetts med en dikesskopa. En kabelskopa och en släntskopa är beställda men har ej ännu levererats.

Vår "gamla" traktor har under 1994 renoverats. Den har fått nyrenoverade dörrar, ny förarstol, helrenoverad styrning samt vissa andra kompletteringar av utrustningen.

Renovering av en av de gamla traktorvagnarna har påbörjats och beräknas bli färdig under 1995.

Höelevatorm har under året fått en behövlig ansiktslyftning och beräknas nu hålla under flera år utan större åtgärder.

CAFETERIAN

Cafeterian har hållit öppet på helgerna främst genom Jonas Lynghaug's fina arbete.

I cafeterians lokal finns även tillgång till läskedrycks- och godisautomat, genom Monica Hillerö-Samuelssons och Gunilla Enångers försorg.

Under tävlingsperioden har även cafeteria hållits öppen på tävlingsplatsen.

INFORMATION

BRS klubbtidning, BRS-bladet, har under 1994 utkommit med fyra nummer. Tidningens mål är att på ett trevligt sätt presentera och informera medlemmar om klubbarrangemang, tävlingar, resultat mm.

Årets redaktion för BRS-bladet har bestått av Gun Ahlbäck, Carina Andersson, Cheryl Martin, Lena Niklasson, Karin Melander och Ulf Stålborg.

"Hört på styrelsemötet" är ett informationsblad som utkommer efter varje styrelsemöte. "HPS" har till syfte att på ett lätt och kortfattat sätt informera medlemmarna om vad som diskuteras och beslutas på styrelsemötena. "HPS" anslås i de olika stallarna och publiceras i BRS-bladet.

UTBILDNING OCH KURSER

Det är givetvis viktigt med bra utbildad personal och funktionärer för att kunna erbjuda en god rid- och hästupbildning, kunna arrangera bra tävlingar i olika grenar och kunskapsnivåer samt att kunna erbjuda en trevlig fritid på BRS anläggning.

Följande utbildningar har BRS personal och funktionärer genomgått under året:

Pedagogik och ledarskap, Steg I-III:	Berit Norberg
Vuxenledarkurs "VULK I-III":	Cissi Hedén
Ridledarkurs "RIK 0":	Cissi Hedén
Likriktningskurs: (hästköttsel, foder, longering mm.)	Elisabeth Ramnitz, Annika Söderström
Tävlingspersonalkurs:	Gun Ahlbäck, Monica Widstrand
Banbyggarkurs Fälttävlan IV:	Ulf Stålborg
Bedömningskurs Dressyr:	Carina Hillerö
Dressyrdomarutbildning:	Anna Rydén
Märkesdomarkurs:	Margareta Garälv
Körkurs:	Cathrine Eklund, Karin Ekman
Löneadministration:	Inger Norberg
Kurs om bidrag för fonder:	Margareta Garälv
Instruktörskurs/Dressyrträning för Annica Westerberg:	Berit Norberg, Elisabeth Ramnitz, Maria Pettersson, Carina Lindberg, Annika Söderström, Cissi Hedén, Kristina Edwardsson, Carina Hillerö, Stina Garälv, Inger Norberg, Linda Enånger
Ridinstruktörernas dag:	Berit Norberg, Elisabeth Ramnitz
Fälttävlanskonferens:	Ulf Stålborg

MEDLEMSAVGIFTER

Medlemsavgiften är oförändrad sedan 1993 och har varit 200 kr för seniorer och 100 kr för juniorer. Familjemedlemskap innebär medlemskap för samtliga familjemedlemmar oavsett ålder så länge dessa bor på samma adress. Avgiften för familjemedlemskap var 350 kr.

RIDAVGIFTER

Systemet med terminsbetalning, som infördes under 1990, har också under detta år tillämpats för samtliga 45-minuterslektioner, med följande priser under höstterminen:

RIDSKOLELEKTIONER

Häst och Pony

		Junior	Senior
Må, Ti, On, To	19 ggr	1406:-	1615:-
Fr	18 ggr	1332:-	1530:-
Lö	17 ggr	1258:-	1445:-
Sö	16 ggr	1184:-	1360:-

½-timmes ponnylektion

Månadsbetalning	50:-/gång
Per gång betalning	57:-/gång

PRIVATHÄSTLEKTIONER

Dressyr	45 min	66:-/gång
Hoppning	60 min	81:-/gång

Anläggningsavgift för privathäst var 550 kr för 1994. Avgiften avser hästar som ej är uppstallade på Skrefsta, men som nyttjar BRS:s ridanläggning.

UNGDOMSFOND

Fondens ändamål är att stödja unga BRS-ryttare som vill tävla eller träna på hemmaplan eller vid andra till Svenska Ridsportförbundet anslutna klubbar.

I första hand skall unga lovande ryttare stödjas oavsett om de har egen häst eller ej. Berättigade att söka bidrag ur fonden är medlemmar i BRS t.o.m. det år vederbörande fyller 21 år.

Fonden finansieras i huvudsak genom lektionsverksamheten på så sätt att f.n. 1 krona per lektionstillfälle/elev tillfaller fonden. BRS årsmöte beslutar varje år om bidraget och dess storlek. Tävlingssektionen ansvarar också för att en del av de årliga sponsormedlen förs in i fonden med sponsorernas godkännande. Sponsorer kan också direkt rikta sitt stöd till fonden.

Fondens medel förvaltas på särskilt konto.

Under året har vi delat ut bidrag till en summa av 15.560:-, med en fördelning av 60% till kollektiva satsningar, t.ex. specialgrupper i hoppning och dressyr, samt 40% till enskilda aktiviteter.

TÄVLINGSSEKTIONEN

BRS har under 1994 genomfört fyra B-tävlingar, tre C-tävlingar och en U-tävling. Dessutom har sjutton interna tävlingsklasser arrangerats.

Förutom dessa tävlingar har vår ungdomssektion (BRUS) anordnat några tävlingar (se vidare BRUS verksamhetsberättelse).

Det ekonomiska målet för tävlingssektionen är att sektionen skall ge ett överskott som skall användas till att förbättra träningsmöjligheterna för såväl privat- som lektionsryttare. Målet att kunna presentera ett överskott har icke kunnat uppnås under 1994, vilket till största delen beror på att vi tyvärr har tappat flera av våra sponsorer. Anledningen till detta är givetvis lågkonjunkturen som varit, några av de företag som har sponsrat oss under flera år finns inte kvar, några har fått dra ner på kostnaderna ordentligt för att kunna överleva och detta har medfört att stödet till BRS tyvärr har dragits in. Denna utveckling har vi planerat för, men minskningen blev något större än den budgeterade. Antalet tävlande har under året inte förändrats sedan 1993 och det är inte tillräckligt för att få en god ekonomi.

Mycket kraftfulla insatser kommer att behövas under 1995 för att få fram nya sponsorer. Dessa insatser kan inte utföras av ett fåtal personer, utan här behöver vi hjälp av alla våra medlemmar. Om vi inte kan klara detta måste vi i framtiden skära i tävlingsverksamheten. Detta kommer att påverka tävlingsutbudet, stödet till våra tävlingsryttare, samt start- och anmälningsavgifternas storlek.

Tävlingssektionen har under det gångna året varit medarrangör tillsammans med Stockholms Ridsportförbund för viss kursverksamhet förlagd till Skrefsta Gård.

Under årets tävlingar har våra medlemmar lagt ner ett utomordentligt gott arbete för att dessa skall kunna genomföras och bli lyckade. Vi anser att alla årets tävlingar har genomförts på ett förtjänstfullt sätt som gagnar både Botkyrka Ridsällskap och ridsporten.

Vi har haft många ekipage som har varit ute och tävlat under året, flera av dessa med placeringar i olika klasser. Till dessa vill vi framföra våra gratulationer till framgångarna under året som gått och vi önskar dessa ekipage stor framgång under kommande år. Speciellt vill vi nämna vårt fälttävlanslag som knep bronsmedaljen vid lag-SM i fälttävlan. I laget ingick: Carina Lundquist, Ingela Wahlgren, Matti Husgafvel och Timo Husgafvel.

Vi vill passa på att framföra ett stort tack till de personer som varit engagerade under 1994 och vi hoppas att få se alla dessa även 1995.

Vi hoppas också att vi skall bli ännu fler som vill vara med och hjälpa till att arrangera tävlingar i framtiden, så att vi kan fortsätta att arrangera tävlingar i god klass, eftersom det är grunden till de intäkter som skall finansiera det stöd till ryttare som kan erhållas samt hålla oss med hindermateriel mm.

TÄVLINGAR GENOMFÖRDA 1994

22-23 januari	BRS-CUP hoppning
30 januari	Träningsstävling dressyr privathästar
12 februari	Träningsstävling hoppning
13 mars	Träningsstävling & KM-kval dressyr lektionshästar och ponnyer
27 mars	Träningsstävling dressyr privathästar
10 april	BRS-CUP dressyr
16 april	BRS-CUP dressyr
17 april	Träningsstävling hoppning
24 april	Träningsstävling & KM dressyr lektionshästar och ponnyer
1 maj	KM hoppning lektionshästar juniorer och ponnyer
7-8 maj	U-dressyr
12 maj	KM hoppning lektionshästar seniorer
14-15 maj	C-hoppning
28-29 maj	B-fälttävlan
4-5 juni	C-dressyr
11 juni	BRS-CUP terräng/temporidning
3-4 september	C-hoppning
10-11 september	C-dressyr
24 september	KM deltävling dressyr lektionshästar och ponnyer
1-2 oktober	B-fälttävlan
29 oktober	Träningsstävling hoppning
20 november	Träningsstävling dressyr lektionshästar
26 november	Träningsstävling dressyr privathästar
4 december	KM deltävling dressyr lektionshästar och ponnyer
18 december	Träningsstävling hoppning

RESULTAT

KM - HOPPNING

Lektionsponny

1. Caroline Olsson	Bill	0	0	22.99
2. Karin Ekman	Kulan	0	0	27.17
3. Madeleine Pettersson	Mustang	0	0	30.78
4. Gola Dziurla	StarDust	0	0	36.24

Lektionshästar, juniorer

1. Jessika Grip	Waterloo	0	0	20.80
2. Cheryl Martin	Just in Time	0	0	23.19
3. Monika Fasth	Stig	0	0	28.83

Lektionshästar, seniorer

1. Lena Niklasson	Bullen	0	0	24.73
2. Inger Norberg	Bronzo	0	0	25.33
3. Ann-Louise Andersson	Bronzo	0	0	26.65

Privatponny

Inställt på grund av för få deltagare

Privathästar

Inställt på grund av för få deltagare

KM DRESSYR

Lektionsponny, KM 93-94

1. Caroline Olsson	18p
2. Anna Wännström	21p
2. Frida Kilsbäck	21p
4. Maria Odljung	22p

Lektionshästar, KM 93-94

1. Åsa Stafström	13p
1. Anna Rydén	13p
3. Veronika Friberg	14p
4. Ann-Louise Andersson	27p

Privathästar

1. Maria Svensson	Leroy	2p
2. Maria Pettersson	Atut	4p

EKONOMISK REDOVISNING

VERKSAMHETSÅRET 1994

För året 1994 redovisas ett överskott på 151.517 kr (1993 var överskottet 327.332:-). Till år 1995 kan därmed överföras en balanserad vinst av kr 2.087.318:-.

Några orsaker till resultatet 1994 bör nämnas:

Kostnader:

Personalkostnaderna har ökat med 5%.

Posten "Foder & strö" har ökat med 30%. Där ingår hö (+63%), havre (-15%), tillskottsfoder och torvströ (+27%).

När det gäller hösidan så satte sommaren -93 sina spår och inköpen på våren blev både många och dyra.

Däremot blev årets höskörd desto bättre, vi tog in ca 62 ton från "vårt bete" vid Torpstigen. Bland grisar och höns på Mörkö lyckades vi hitta 40 ton hö med balsnören som satt hellre än bra. (Mycket löshö blir det....). I oktober och december för vi till Högantorp och köpte 28 ton till. Totalt blev det 130 ton !!

De senaste åren har allt fler balbärare kommit till. Det har blivit som en tradition att lyfta höbalar på Skrefsta. Alla balar vi fått upp på vår skulle har burits av ideella krafter.

Ekonomiskt kommer årets höskörd att märkas under 1995. Vi kommer inte att behöva köpa in något dyrt extra hö under våren som vi varit tvungna till de senaste åren.

Diverse kostnader har ökat med kr 38.000. I den summan finns bl a inköp av täcken till våra fyrbenta vänner kr 20.000. Det känns som väl investerade pengar när de springer ut i hagen under kyliga vinterdagar (de flesta är ju dessutom klippta).

Investeringar under året:

Hästar: 180.000 kr (Albin, Challe, Flamma, Kattla, Cherry Boy och Joker)

Inventarier: 173.000 kr vilka i huvudsak varit:

Symaskin	Svets
Torkskåp	Frankeringsmaskin
VV-beredare	Stallavfuktare
Dressyrstaket 20x60m	Sopmaskin
Hindermaterial	Ombyggnad Smedjan
Dator	Ombyggnad BRUS rum
Sadlar	Ombyggnad Tjänstebostad

Intäkter:

Ridlektioner (lektionshäst, privathäst, kurser) har ökat med 11%.

Vi höjde ridpriserna med ca 6%. Att ökningen är större än höjningen beror på att ridgrupperna har haft en ännu bättre fyllnadsgrad än tidigare.

Ridlägren var som vanligt mycket populära, för att komma med på "sitt" läger köar många första dagen i januari som man har möjlighet att anmäla sig. Ridlägerpriserna höjdes något mindre än vanliga ridlektioner, ca 4%.

Tävlingssidan slutade precis som -93 med ett minus på kr 13.000. Sponsorsidan har minskat ytterligare från 25.000 1993 till 17.000 i år.

Cafeterian (läskautomaten, godisautomaten och cafeteria/Smedjan) har efter ett blandat år visat ett plusresultat på kr 29.000.

De stora eldsjälarna här är Monica Hillerö (godisautomaten), Gunilla Enånger (läskautomaten) och Jonas Lyngaug (cafeterian).

Vad gäller den totala redovisningen hänvisas till följande balans- och resultaträkning. Vi bifogar även en sammanställning av kostnader och intäkter mer i detalj.

Fördelning av intäkter och kostnader

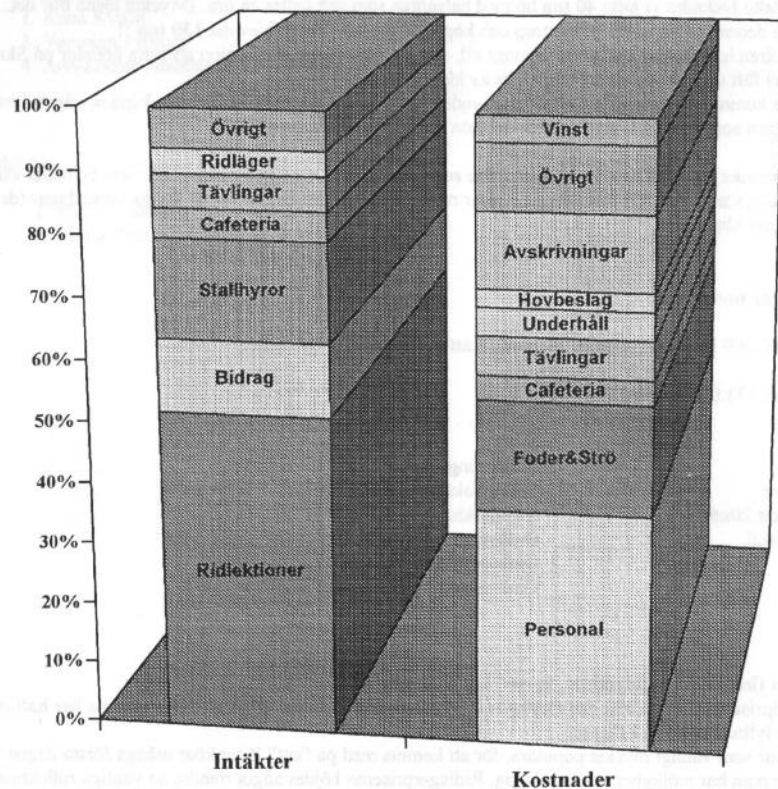

BOTKYRKA RIDSÄLLSKAP
RESULTATRÄKNING 940101-941231

	940101 - 941231	930101 - 931231
Föreningens intäkter	3.620.282	3.346.609
Föreningens kostnader	-3.077.903	-2.787.042
Resultat före avskrivningar	542.379	559.567
Avskrivningar enligt plan	-438.578	-382.633
Resultat efter avskrivningar	103.801	176.934
FINANSIELLA INTÄKTER OCH KOSTNADER		
ränteintäkter	47.716	90.055
Resultat efter finansiella intäkter och kostnader	151.517	266.989
EXTRA ORDINÄRA INTÄKTER OCH KOSTNADER		
överavskrivning hästar	0	60.343
Årets resultat	151.517	327.332

**BOTKYRKA RIDSÄLLSKAP
BALANSRÄKNING PER 941231**

	941231	931231
TILLGÅNGAR		
OMSÄTTNINGSTILLGÅNGAR		
Kassa/Bank	1.237.179	923.910
Kundfordringar	12.600	0
Upplupna intäkter	29.871	14.260
Förutbetalda kostnader	19.600	20.342
Fordran skatt	975	0
Lager hö och strö	65.277	72.928
SUMMA OMSÄTTNINGSTILLGÅNGAR	1.365.502	1.031.440
ANLÄGGNINGSTILLGÅNGAR		
Inventarier	711.757	864.351
Hästar	457.405	412.740
SUMMA ANLÄGGNINGSTILLGÅNGAR	1.169.162	1.277.091
SUMMA TILLGÅNGAR	2.534.664	2.308.531

**BOTKYRKA RIDSÄLLSKAP
BALANSRÄKNING PER 941231**

	941231	931231
SKULDER OCH EGET KAPITAL		
KORTFRISTIGA SKULDER		
Leverantörsskulder	32.835	20.030
Upplupna kostnader/Förutb. intäkter	348.024	296.490
Skatter anställda	25.245	17.109
SUMMA KORTFRISTIGA SKULDER	406.104	333.629
LÅNGFRISTIGA SKULDER		
Ungdomsfonden	41.242	39.102
SUMMA LÅNGFRISTIGA SKULDER	41.242	39.102
EGET KAPITAL		
Balanserad vinst	1.935.800	1.608.468
Årets vinst	151.518	327.332
SUMMA EGET KAPITAL	2.087.318	1.935.800
SUMMA SKULDER OCH EGET KAPITAL	2.534.664	2.308.531

BILAGA TILL RESULTATRÄKNINGEN FÖR 940101-941231

KOSTNADER	1994	1993	INTÅKTER	1994	1993
Personal	1403	1336	Ridlektioner	1908	1712
Reseersättning	2	5	Ridläger	141	157
Avg till org	20	34	Stallhyror	550	451
Foder och strö	651	498	Uthyrning hästar	13	10
Bete	20	4	Medlemsavg	97	88
Veterinär	33	41	Uthyrn ridhus	1	0
Hovbeslag	107	97	Övr försäljn	9	12
Mundering	13	11	Tävlingar	202	209
Transporter	10	3	Intäktsränta	48	90
Underhåll inv	35	47	Intäkt BRUS	3	4
Förbr matr	13	16	Intäkt Show	0	9
Underhåll anl	138	175	Bidrag	433	453
Kontor bokf tel	56	62	Märkesförsäljn	3	3
Försäkringar	86	78	Cafeteria	173	126
Div kostn	74	36	Extra uppställning	34	17
Avskr hästar	112	31	Anläggn.avgift	25	24
Avskr inv	326	291	Div. intäkter	5	5
Märkesförsäljn	3	4	Vinst försäljn hästar	23	64
Övrig försäljn.	29	12			
Kostn Tävlings	215	222			
Kostn BRUS	4	2			
Kostn Show	0	3			
Kostn kurser	5	3			
Kostn ridläger	2	2			
Kostn cafeteria	144	87			
Kostn ungd.fond	16	7			
Årets vinst	151	327			
	3668	3434		3668	3434

(alla siffror angivna i tusental kr)

BRUS
Verksamhetsberättelse
1994

VAD ÄR BRUS?

- * BRUS är en förkortning av Botkyrka Ridsällskaps UngdomsSektion.
- * Alla BRS-medlemmar som är under 26 år är automatiskt medlemmar i BRUS.
- * BRUS har en vald styrelse bestående av en ordförande, fyra ledamöter, samt 8 suppleanter.
- * BRUS har en egen kassa, men redovisar i BRS.

HISTORIK

- * BRUS bildades 1969 i syfte att engagera ungdomarna i klubben.
- * Från början drevs BRUS av en informell styrelse, dock med protokollförda sammanträden.
- * Från 1985 har BRUS blivit en ungdomssektion med egna stadgar. Detta innebär bland annat:
 - BRUS skall drivas av en vald styrelse, som skall hålla protokollförda möten.
 - Ungdomssektionen ska ha en egen kassa (= egen ekonomisk förvaltning), men redovisar dock inom BRS.
 - Varje år skall BRUS hålla årsmöte, där ordförande och övriga ledamöter väljs på ett eller två år. Styrelsen skall också då avlägga ekonomisk rapport, samt redovisa sin årsberättelse.

MÅL

BRUS mål är följande:

- * att skapa ett gott kamratskap mellan ungdomarna.
- * att bereda alla ungdomar möjlighet att utöka sina kunskaper om hästar genom kurser och andra aktiviteter.
- * att, under "helgfria" perioder anordna minst en aktivitet per månad.

BRUS AKTIVITETER UNDER 1994

AKTIVITETER OCH TÄVLINGAR

- * Grillkväll
- * Spökrunda
- * Hurry Scurry
- * Tipsrunda
- * Sjukvårdskurs
- * Hästvårdskurs
- * Övernattning
- * Filmvisningar
- * Hundhoppning
- * Rykt och smörjtävlingar
- * Caprilli
- * Westernuppvisning

LUCIAFIRANDE 1994

Luciafirandet är BRUS största arrangemang under året. Målet för 94 års Luciafirande var att förnya programmet lite och ha med helt nya programpunkter.

Programmet:

Årets presentatör var Gola Dziurla.

- * Berit Norberg red ett kårprogram och Elisabeth Ramnitz kommenterade.
- * Mia Holm och NicaBest visade lydnadsdressyr
- * Ponnykadrilj av ryttare ur specialgruppen i dressyr
- * Hurry Scurry; BRUS mot personalen. BRUS vann solklart så klart
- * Käpphäst-hippodrom
- * Årets häst: Charlie
- * Årets ponny: Bill
- * Årets privathäst: Atut (dvs. Totte)
- * Luciatåg till häst - Årets Lucia var Cheryl Martin.

BRUS anordnar Luciafirandet helt självständigt med att komponera programmet och medverkar gör till största delen ungdomar i BRUS.

BRUS styrelse vill tacka för hjälpen med förberedelserna till Lucia-showen och till alla som medverkat.

Eftersom det ibland har varit dålig uppslutning på de aktiviteter som vi (BRUS) anordnat, vill vi gärna att ni som har idéer till aktiviteter lämnar förslag i våran förslaglåda i stallet.

BRUS styrelse tackar alla som medverkat för detta år och hoppas på ett ännu bättre 1995.

SLUTORD

Ridhusfrågan har funnits på styrelsens dagordning även detta år. Inför valet skrev vi ett uppprop som distribuerades till alla fullmäktigeledamöter och de politiska partiernas kontor.

Vi hade en träff på Skrefsta med företrädare för flera av de politiska partierna där vi informerade om BRS-verksamheten. På mötet diskuterades främst ridhus- och markfrågan.

Ett antal beslut har också tagits som berör denna fråga. Kommunstyrelsen beslutade att **tillstyrka** vår ansökan om förhandsbesked på bygglov för ridhuset, dock kunde man i rådande budgetläge inte tillstyrka några ekonomiska satsningar.

Efter valet har frågan behandlats av den nya politiska ledningen i kommunen varvid samma budskap lämnats för 1995. Man hoppas emellertid att kunna göra något för ridhusprojektet under innevarande mandatperiod. Det tolkar vi som att kommunen inte bara är positivt inställd utan också har vissa **ambitioner** vad gäller ridsverksamhetens utveckling på Skrefsta.

Styrelsen har inte på något sätt givit upp denna fråga utan avser att arbeta vidare om årsmötet ger dem förnyat förtroende.

Det känns också viktigt att i verksamhetsberättelsen påminna om **hur denna förening** drivs, nämligen genom omfattande ideella insatser i samarbete med anställd personal.

Det innebär att föreningen kan upplevas både som en leverantör av ridskoletjänster, stallplatser mm, som man som elev och kund kan och ska ställa krav på. Men också som en förening där man också är medlem och själv kan bidra till att kraven kan uppfyllas.

Det är ibland lite svårt att "byta hatt", man fastnar lätt i kundrollen eftersom den är lättast och bekvämast.

Tänk då på att om alla medlemmar har kundhatten på sig så faller verksamheten ihop alt. kraftigt fördyras. Men medlemskap i BRS innebär i det avseendet inte bara skyldigheter utan också en **rätt** att vara med och utveckla verksamheten.

Efter denna utvikning så är det här på sin plats att också **tacka** alla ideellt arbetande medlemmar, funktionärer och övriga supporters för deras goda insatser under året. Till personalen vill styrelsen framföra ett speciellt stort tack för utomordentliga insatser i jobbet och även för det ideella lass de drar.

Skrefsta i februari 1995

Christer Lindberg
Ordförande BRS

UNDERTECKNAS

.....
Christer Lindberg

.....
Torbjörn Nordqvist

.....
Ulf Stålborg

.....
Kenneth Lynghaug

.....
Birgitta Carlsson

.....
Anette Tegnér

.....
Lena Niklasson

.....
Nils Lindh

.....
Cheryl Martin

.....
Sonia Rossi

.....
Ann-Louise Andersson

.....
Gun Ahlbäck

.....
Margareta Garålv

.....
Karin Melander