

Botkyrka Ridsällskap

1 9 8 9

Verksamhetsberättelse

HEDERSMEDLEMMAR

Göran Carlberg	Ingmar Norberg
Gunnar Bjurholm	Ove Samuelsson
Jane Blomberg	Torbjörn Steiner
Rune Blomster	Sven Olof Strömkvist
Sonny Hellberg	Roland Wahlberg
Bertil Kersfeldt	Sven Öberg

Följande företag har givit bidrag till Botkyrka Ridsällskaps verksamhet under 1989:

Alfa-Laval	Marin-Diesel
Botkyrka Motell	Mecman AB
Botkyrkabyggen	Motorcentrum Gjestvang AB
BP Bensinstation Tumba	Nax AB
BPA Elavdelning	Restaurang Falken
Canon Svenska	Restaurang Hågelbyhus
Delicato Bakverk	Roche AB
Evert Lindelöv AB	Sahlstens Trafikskola
Flintab Service	Släpis AB
Fölet Ridsport	Stenbergs läder
Första Sparbanken	Stensängens Bil o Motor
Gingborns Grafiska	Stillinge Byggnads AB
Hallmans Prisinköp	Tullinge Glas och Ram
Hästbiten	Tullinge Rör
HSB Huddinge-Botkyrka	Tumba Bildelar
Ica Kom	Tumba Guld
JS Ridsport	Wallenco
Krusman AB	

STYRELSE

Styrelsen har under 1989 haft 12 protokollförda sammanträden och bestått av följande personer:

		Vald tom årsmöte år
Ordförande	Christer Lindberg	90
Vice ordförande	Jan Karlström	91
Ledamot	Marianne Lynghaug	91
Ledamot	Ulf Stålborg	91
Ledamot	Marianne Berlin	90
Ledamot	Kerstin Strand	90
Ledamot	Ture Samuelsson	90
Ledamot	Torbjörn Nordqvist	90
Suppleant	Hans Alfredsson	91
Suppleant	Lars Bråve	91
Suppleant	Birgitha Redin	90
Suppleant	Anders Magnfält	90
Kassör	Gunilla Lundblad	(arvodes)
Adjungerad	Linda Enånger	Ordför. BRUS
Adjungerad	Jane Blomberg	Fritidsgårds- föreståndare
Revisorer	Jane Rydlander	91
	Nils Berlin	90
Suppleant	Leif Karlsson	90
	Roland Wahlberg	91
Valberedning	Kristina Edwardsson	90
	Stefan Nordén	90
	Carina Krantz	90

BRS årsmöte avhölls den 18 februari i Tumba Gymnasium.

BRS är anslutet till Ridfrämjandet (RidF), Svenska Ridsportens Centralförbund (SRC), samt respektive distriktsorganisation.

MEDLEMMARNA I BRS

Botkyrka Ridsällskap bestod den 31 december 1989 av 734 medlemmar inklusive hedersmedlemmar, med följande fördelning:

<u>Antal medlemmar</u>	
734	
<u>Kvinnor</u>	<u>Män</u>
634	100

<u>Juniorer</u>	
435	
<u>Kvinnor</u>	<u>Män</u>
409	26

<u>Seniorer</u>	
299	
<u>Kvinnor</u>	<u>Män</u>
225	74

<u>0-7 år</u>	
16	
<u>Kvinnor</u>	<u>Män</u>
12	4

<u>8-25 år</u>	
502	
<u>Kvinnor</u>	<u>Män</u>
474	28

<u>Över 25 år</u>	
216	
<u>Kvinnor</u>	<u>Män</u>
148	68

Kvinnor

Män

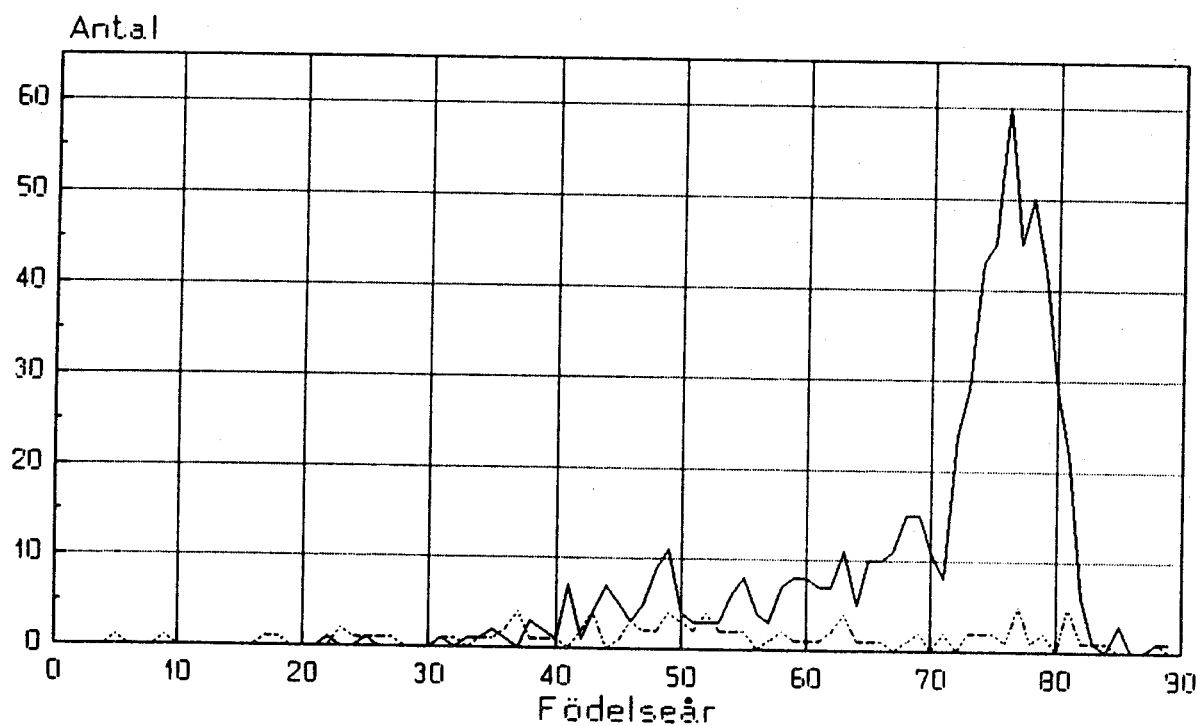

ANLÄGGNINGEN

STALLARNA

Stora stallets ventilation har kompletterats och förbättrats genom att luften nu tages direkt utifrån via trummor upp genom yttertak. Nämnade trummor är försedda med elvärmefläcktar som kopplas in vid behov.

Dessutom har styrsystemet helt bytts ut, vilket sammantaget innebär att recirkulationen av stall-luft minimeras.

Ovanför sjukstallet har anordnats ett verkstadsutrymme med arbetsbänk, samt förvaringsplater för verktyg mm.

Sjukstallet har försetts med ytterbelysning som tänds och släcks via ljusrellä.

HÖSKULLE

För att underlätta in- och utlastning av hö, har höskullen ovanför gamla stallarna försetts med belysning.

TRAKTORGARAGE

Efter önskemål från brandmyndigheterna har traktorn flyttats, från sin gamla uppställningsplats i spånfickan, till gamla vagnslidret, vilket försetts med belysning samt eluttag. Avsikten är också att samtliga bensen/dieseldrivna maskiner, såsom traktor, gräsklippare, motorsåg och röjsåg samt bränsle, skall samlas på detta ställe.

RIDHUS

Ridhuset har försetts med två termostatstyrda värmefläcktar och avsikten är att senare komplettera med ytterligare två.

Under året har också vatten dragits in i ridhuset. Vattenröret är försett med elektrisk värmekabel för att förhindra frysning.

ARKIV

Det sedan många år planerade arkivet har nu färdigställt och tagits i bruk.

RIDBANOR OCH RIDSTIGAR

Både ridbanan vid stallet och dressyrbanan på tävlingsvallen har belagts med ytterligare gummiflis.

Ridbanan vid stallet har kompletterats i fråga om belysningsarmaturer, från fyra till sex stycken, och staketet har reparerats och målats.

Ridstigarna har krävt underhåll med påläggning av stora mängder sand, harvning, sladdning och slyröjning.

BETEN/HAGAR

Som tidigare år har ridskolehästarnas sommarbete varit otillräckligt varför stödutfodring varit nödvändig.

En mindre utökning av betesarealen har skett, genom övertagande av arrende för hage vid parkeringsvallen.

Genom avtal med Hammarby Gård, har gödsling av beten skett.

För att förbättra det vattensjuka delarna av beteshagen vid E4:an, har dikning utmed ridstigen utförts. Ytterligare dikning är planerad i själva beteshagen.

Staketet runt rasthagarna vid stallet har reparerats och målats.

HÄSTAR

28 hästar var vid årets slut i ridskolans ägo. Utöver dessa disponerades en ackordshäst.

Under året har följande hästar disponerats:

Bambino	Amadeus
Basilika	Brillo
Bellona	Butterfly
Bourbone	Cherokee
Cariff	Falcon
Cashel	Fanta
Cocheese	Good Flight
Dino	Jacki
Eskapad	Jenka
Fortuna	Karino
Julle	Katinka
Katinka II	Minette
Lancia	Rocky
Lilla Gubben	Smulan
Orinocco	Toppilo
Stig	Wilma
UrbINETTE	
Waterloo	
Zeta	

PERSONAL

Styrelsen har för den löpande driften tillsatt ett verkställande utskott bestående av Christer Lindberg, Jan Karlström, Ulf Stålborg och Ture Samuelsson. Stallförman har Christer Bergström varit. Föreståndare för fritidsgården har varit Jane Blomberg. Ridutbildningen vid ridskolan har under höstterminen letts av Berit Norberg.

Ridinstruktörer Berit Norberg
 Elisabeth Ramnitz
 Carina Hillerö
 Carola Hillerö
 Anna Carlind
 Sanna Rybeck
 Anna Tedhammar
 Charlotte Modinger

Fritidsledare Jane Blomberg
 Anna Tedhammar
 Carina Hillerö
 Elisabeth Ramnitz
 Carola Hillerö
 Kicki Edwardsson
 Carina Lindberg

Privatträning
och övrig
kursverksamhet Ulf Stålborg
 Mikael Pettersson
 Roland Nilsson
 Björn Kastenman
 Sophie Fleming
 Kicki Lindholm
 Berit Norberg

RIDSKOLAN

Varje vecka under året erbjöds ca 700 riddillfällen. Ridskolan är i detta avseende begränsad till föreliggande resurser i form av ridhus och hästantal.

Under veckosluten har kurser hållits i dressyr och hoppning av Marinette Malmberg, Berit Norberg, Elisabeth Ramnitz, Anna Carlind och Carina Hillerö.

Under sommaren arrangerades 8 st dagridläger för både juniorer och seniorer, samt ett ridläger anpassat för handikappade.

Ridskolan har i hoppning deltagit i Stockholmscupen, som är en tävling mellan olika ridskolor.

BRS-cupen, som är en intern tävling mellan ridskolegrupper, vanns för stora hästar av ridgruppen "Järngänget". Bland ponnygrupperna segrade gruppen "Klara Färdiga Gå".

FRITIDSGÅRDEN

Fritidsverksamheten har under eftermiddagarna på vardagar letts av föreståndaren för fritidsgården, Jane Blomberg. På kvällarna har Elisabeth Ramnitz, Anna Carlind, Catarina Horn och Kicki Edwardsson varit fritidsledare.

Fritidsverksamheten på helgerna har letts av Carina Hillerö, Elisabeth Ramnitz, Carola Hillerö och Carina Lindberg.

Fritidsgården har under året haft märkeskurser, häst- och stallvårdskurser samt kurs för blivande skötare.

HANDIKAPPVERKSAMHETEN

Två dagar i veckan har handikappridning för utvecklingsstörda från Björnkulla-hemmet bedrivits. Handikappridningen har letts av Jane Blomberg, Birgitta Bergsköld och Annika Palm.

FAMILJEFEST - SHOW

BRS traditionella familjefest/show genomfördes på Kristi Himmelfärdshelgen. Ansvariga för showen var detta år BRUS. Se vidare BRUS verksamhetsberättelse.

MÄRKESTAGNING

165 ridborgarmärken togs under året. Dessutom har ett antal provtillfällen avhållits för märke I - IV.

CAFETERIAN

Ansvariga för cafeterian har även i år varit Gunilla Enånger och Monica Hillerö-Samuelsson.

Cafeterian har varit öppen på helger mellan kl 10 och kl 14.

Medhjälpare till de ansvariga har varit följande duktiga BRUS-flickor:

Annica Andersson
Helena Edelmann
Katarina Edelmann
Annika Gustavsson
Monica Nordin
Sara Nordqvist
Josefina Nordwall
Katarina von Trzaska
Sara Wännström

Som tack och uppmuntran har vi haft voltigeundervisning och dressyrkurs för dessa under höstterminen, samt varit på godismässa.

På vardagar har det funnits tillgång till kaffe- läskedryck- och godisautomat i Cafeterian.

Under tävlingar har cafeteria hållits öppen på tävlingsvallen i tävlingssektionens regi med hjälp av klubbfunktionärer.

INFORMATION

BRS klubbtidning, BRS-bladet, har under året utkommit med tre nummer.

Klubbtidningens syfte är att informera medlemmarna om olika klubbarrangemang, tävlingar och resultat, ridpriser, regler och medlemsfrågor samt insändare och svar på dessa.

Redaktionskommitté har varit:

Marianne Berlin
Ulf Stålborg
Carina Krantz
Therese Andersson

"Hört på styrelsemötet" har, efter BRS styrelsemöten, anslagits på anslagstavla i stallet samt lagts ut i postfacken för de andra stallen. "Hört på styrelsemötet" kommer ut mycket snart efter ett möte för att ge aktuell information. Ulf Stålborg ansvarar för denna funktion.

UTBILDNING OCH KURSER

Ordförande/sekreterare-konferens:	Christer Lindberg Anna Carlind Maria Nordén
Arrangörskurs	Birgitta Lindberg Marianne Malmberg Marianne Berlin
Ungdomsledarkurs (ULK) I+II	Niklas Nordqvist Therese Andersson Patrizia Rodi
Körkurs	Kristina Edwardsson Leif Karlsson
Fälttävlanskurs	Berit Norberg Elisabeth Ramnitz Anna Carlind
Instruktörskurs Dressyr	Berit Norberg Elisabeth Ramnitz

MEDLEMSAVGIFTER

Medlemsavgiften har för 1989 varit 80 kr för seniorer och 40 kr för juniorer.

Familjemedlemskap innebär medlemskap för samtliga familjemedlemmar oavsett ålder så länge dessa bor på samma adress.

Kostnaden för familjemedlemskap är 2 senioravgifter - 10 kr, vilket för 1989 utgjorde 150 kr.

RIDAVGIFTER

Lektions-priser from 890101 vid månads-betalning:

	1/2 timme		3/4 timme		1/1 timme	
	Medlem	Ej medlem	Medlem	Ej medlem	Medlem	Ej medlem
Junior	33	40	50	62	65	84
Senior	36	43	55	69	73	90
Egen häst	18		27		35	

Anläggningsavgift för privathäst har varit 380 kr för 1989. Avgiften avser hästar som ej är uppstallade på Skrefsta men som nyttjar BRS:s ridanläggning.

UNGDOMSFOND

1 krona av lektionspriset tillfaller BRS ungdomsfond, ur vilken samtliga medlemmar under 22 år kan söka bidrag till träning och/eller tävling.

80 % av avsatta medel delas ut med en fördelning av 60 % till kollektiva satsingar, tex special-grupper i hoppning och dressyr samt 40 % till enskilda aktiviteter.

TÄVLINGSSEKTIONEN

BRS har under 1989 genomfört två B-tävlingar och två C-tävlingar, samt en debutant-fälttävlan.

Dessutom har femton interna tävlingar arrangerats.

Det ekonomiska målet för sektionen är att sektionen skall ge ett överskott som skall användas till att förbättra träningsmöjligheterna för såväl privat- som för lektionsryttare.

Tävlingssektionen svarar också för de satsningar som gjorts på allsvenskan i dressyr och hoppning, där BRS under 1989 ställt upp i div. II i dressyr och i hoppning.

Vad gäller interna tävlingar kan sektionen inte nå upp till sina önskemål om antal träningstävlingar och bredd på dessa pga brist på manegetid.

Med ytterligare ett ridhus skulle avsevärda förbättringar i detta avseende kunna göras.

Förutom ovanstående tävlingar har ungdoms-sektionen anordnat tävlingsverksamheter (se vidare BRUS verksamhetsberättelse).

Vid tävlingarna har BRS-medlemmarna lagt ned ett utomordentligt arbete för att dessa skall kunna genomföras.

Tack vare dessa medlemmar har vi under året kunnat genomföra de uppräknade tävlingarna på ett mycket förtjänstfullt sätt.

Det är vår förhoppning att ännu fler medlemmar skall visa intresse för funktionärsskapet vid våra tävlingar.

TÄVLINGAR 1989

Träningstävling Banhoppning	Ridsk	18 mars
	Privat	19 mars
	Privat+Ridsk	12 februari
Träningstävling Dressyr	Ridsk	15 januari
	Privat	11 februari
	Ridsk	22 januari
BRS-CUP Hoppning	Ridsk	19 februari
	Terräng	11 juni
	Dressyr	28 januari
	Dressyr	4 februari
B-tävling Fälttävlan	Msv	13-14 maj
	Lätt	
	LättU	
C-tävling Hoppning	LC	27-28 maj
	LB	
	LA	
	Msv B	
C-tävling Dressyr	LA	3 juni
	MsvB	
B-tävling Hoppning	MsvA	2-3 september
	MsvB	
	Lätta	
KM Dressyr	Privat	24 september
	Ridsk, ponny	30 september
	Ridsk	1 oktober
KM Hoppning	Ridsk, juniorer	21 oktober
	Ridsk, seniorer	11 november
Debutant-fälttävlan	Deb.-klass	16-17 september

RESULTAT

KM - HOPPING

Privathästar

På grund av "tekniskt" fel, saknas ännu inför tryckningen resultat för privat-hästar. Vi beklagar detta.

Ridskolehästar, juniorer ponny

1. Ellinor Berglund	Minette	0	0/26,8
2. Cathrine Eklund	Basilika	0	0/27,2
3. Helena Edelman	Butterfly	0	0/29,7
4. Maria Norrman	Minette	0	0/29,9
5. Gabriella Jönsson	Smulan	0	3/26,9
6. Sofie Mothander	Cashel	0	3/36,0

Ridskolehästar, juniorer

1. Therese Andersson	Fortuna	0	0/20,8
2. Linda Enånger	Waterloo	0	0/20,9
3. Anette Holm	Lilla Gubben	0	0/21,7
3. Niklas Nordqvist	Stig	0	0/21,7
5. Malin Lindholm	Cashel	0	0/26,6
6. Åsa Raftewold	Cariff	0	3/33,1

Ridskolehästar, seniorer

1. Agneta Lindberg	Orinocco	0	0/21,7
2. Pernilla Karlsson	Katinka II	0	0/22,5
3. Ann-Marie Carlsson	Fortuna	0	0/22,9
4. Anna Johnsson	Stig	0	0/23,4

KM DRESSYR

Privathästar

1. Lillemor Kindblom	Pyramus	315
2. Jeanette Karlström	Akilles	311
3. Gunilla Lundblad	Piquer	286

Ridskolehästar, juniorer ponny

1. Helena Edelman	Jenka	142
2. Maria Norrman	Brillo	134
3. Sara Nordqvist	Rocky	131
4. Annika Andersson	Good Flight	124

Ridskolehästar, juniorer

1. Therese Andersson	Cocheese	160
2. Carina Krantz	Fortuna	155

Ridskolehästar, seniorer

1. Catharina Horn	Cariff	194
2. Eva Larsson	Cariff	187
3. Maria Jönsson	Cocheese	186
4. Agneta Lindberg	Lilla Gubben	182

EKONOMISK REDOVISNING FÖR VERKSAMHETSÅRET 1989

För året 1989 redovisas ett överskott på 100.404 kr (1988 var överskottet 43.333 kr).

Till år 1990 kan därmed överföras en balanserad vinst av 511.548 kr.

Några orsaker till resultatet 1989 bör nämnas:

Kostnader:

Summa personalkostnader har ökat med 13,1%.

Kostnader för foder har ökat med 14,3% på grund av kraftiga prishöjningar efter den exceptionellt torra sommaren.

Kostnaderna för strö har däremot minskat med 10,9% jämfört med 1988.

Investeringar under året har varit:

Hästar 103.000 kr

Inventarier 140.562 kr vilka i huvudsak varit:

Nytt fläktsystem till stallet

Inredning av arkiv

Inredning av verkstad

Värmebläktar till ridhuset

Ny mur till tävlingssektionen

Nya sadlar

Ny harv

Framdragning av vattenledning till ridhuset

Kassaapparat

För del av fläktsystemets kostnad, kommer BRS att framställa en fordran till Botkyrka Kommun.

Intäkter:

Intäkterna för ridlektioner har ökat med 8,8%, vilket motsvarar de prishöjningar som infördes vid årsskiftet.

Intäkt av stallhyrorna har ökat med 14,2%, beroende på de många sommaruppställningarna.

Försäljning av hästar: 82.027 kr.

Tävlingssektionen visar i år ett överskott av 23.000 kr och då har underhållet med 17.000 kr, som har viss investeringskaraktär, avräknats från resultatet.

Cafeterian redovisar ett överskott av 26.000 kr. Utöver denna vinst har försäljning vid tävlingar givit 16.000 kr. Dessutom har begagnad TV och video för 3.200 kr inköpts till fritidsgården.

Till följd av förbättrad likviditet har intäktsräntorna i år ökat med 4.300 kr.

Sammanfattning:

Föreningens ekonomi är god.

Vad gäller den totala redovisningen hänvisas till följande balans- och resultaträkning.

BALANSRÄKNING DEN 31 DECEMBER 1989

TILLGÅNGAR	1989	1988	SKULDER	1989	1988
Likvida medel	431142	368.2	Anst skatter	10886	8.7
Lager foder	65700	28.5	Skuld RFV	22143	17.1
Hästar	123753	131.8	Semesterskuld	77383	70.7
Inventarier	212689	84.7	Leverantörsskuld	97029	66.6
			Reserv medel	21375	35.1
			Bal vinst	411184	367.9
			Vinst 1989	100404	43.3
			Ungdomsfond	7900	3.8
			Övriga skulder	32480	0
			Bidrag för 1990	52500	0
	833,284	613.2		833,284	613.2

RESULTATRÄKNING DEN 31 DECEMBER 1989

KOSTNADER	1989	1988	INTÄKTER	1989	1988
Personal	832361	735.8	Ridlektioner	1178346	1082.9
Reseersättn	39584	25.7	Ridläger	72769	63.8
Avg till org	15927	13.5	Stallhyror	303906	266.2
Hyra hästar	4841	0	Uthyrn hästar	2920	7.2
Foder och strö	496880	434.9	Bidrag	324615	304.1
Bete	3307	4.0	Medl avg	43038	41.1
Veterinär	38339	42.9	Uthyrn ridhus	6210	8.6
Hovbeslag	62101	69.5	Övr försälj	2792	2.8
Mundering	9738	9.2	Tävlingar	125921	109.7
Transporter	26903	2.1	Intäktsränta	37288	33.0
Underhåll inv	14429	71.1	Intäkt Brus	0	4.2
Förbr matr	32437	20.3	Intäkt Show	5182	7.4
Underhåll anl	82692	80.2	Annonser/Rekl	3000	1.7
Kontor bokf tel	29600	40.2	Märkesförsäljn	6128	0.3
Försäkr	77325	66.0	Cafeteria	122754	93.7
Div kostn	19040	26.8			
Avskr hästar	45000	15.0			
Avskr inv	53000	35.0			
Märkesförsäljn	5205	0.2			
Kostn Tävlingss	102655	129.2			
Kostn Brus	581	10.1			
Kostn Show	1154	0.7			
Kostn kurser	11573	5.5			
Kostn Cafeteria	96148	70.3			
Kostn Ungd.fond	14930	4.8			
Kostn från 1987	18715	70.4			
Årets vinst	100404	43.3			
	2,234,869	2,026.7		2,234,869	2,026.7

(1988 års siffror angiva i tusental kr)

BRUS

VERKSAMHETSBERÄTTELSE

1989

BRUS STYRELSE

Botkyrka Ridsällskaps Ungdomssektion har under 1989 haft 10 protokollförda styrelsemöten.

Styrelsen har under året bestått av:

Ordförande	Linda Enänger
Kassör	Elisabeth Ramnitz
Sekreterare	Carola Hillerö
Ledamot	Patrizia Rodi
Ledamot	Niklas Nordqvist
Suppleant	Carina Krantz
Suppleant	Johan Braun
Suppleant	Catarina Horn
Suppleant	Therese Andersson
Suppleant	Jeanette Karlström
Valberedning	Carina Hillerö
	Anna Tillgren
	Robert Skogh
BRS Styrelse- representant	Marianne Berlin

VAD ÄR BRUS?

- * BRUS är en förkortning för Botkyrka Ridsällskaps Ungdoms-
sektion.
- * Alla medlemmar i BRS under 26 år är automatiskt medlemmar
i BRUS.
- * BRUS har en vald styrelse bestående av 1 ordförande,
4 ledamöter samt 6 suppleanter.
- * BRUS har egen kassa men redovisar i BRS.

HISTORIK

- * BRUS bildades 1969 i syfte att engagera ungdomarna i
klubben.
- * Från början drevs BRUS av en informell styrelse, dock med
protokollförda sammanträden.
- * Från 1985 har BRUS blivit en ungdomssektion med egna
stadgar. Detta innebär bland annat:

BRUS skall drivas av en vald styrelse som skall hålla
protokollförda möten.

Ungdomssektionen ska ha en egen kassa (= egen ekonomisk
förvaltning). BRUS redovisar dock i BRS.

Varje år skall BRUS hålla årsmöte, där ordförande och
övriga ledamöter väljs på ett eller två år. Styrelsen
skall också då avlägga ekonomisk rapport samt redovisa
sin årsberättelse.

MÅL

BRUS mål är följande:

- * att skapa ett gott kamratskap mellan ungdomarna.
- * att bereda alla ungdomar möjlighet att delta i de
aktiviteter som BRUS anordnar.
- * att ge ungdomarna möjlighet att öka sina kunskaper om hästar
genom kurser och andra aktiviteter.
- * att anordna minst en aktivitet per månad.
- * att inköpa en voltigehäst.

AKTIVITETER 1989

BRUMS

BRUMS står för Botkyrka Ridsällskapa Ungdoms-Mini-Styrelse och har under året bestått av:

Ordförande	Monica Nordin
Vice Ordförande	Maria Nordén
Sekreterare	Hanna Wennerhag
Ledamöter	Johanna Jussiniemi
	Johanna Olausson
	Erika Bergström
	Anna Karlsson
	Katarina Edelmann
	Helena Edelmann

BRUMS har fungerat mycket bra och har varit ett viktigt komplement till BRUS.

BRUMS har haft hand om de lite mindre aktiviteterna, men ändå lika viktiga, så att BRUS har kunnat koncentrera sig på och genomföra sina större arrangemang.

BRUMS har bland annat haft följande aktiviteter:

- * Rykttävlingar
- * Filmvisningar
- * Pynttävling
- * Hundhoppning
- * Handy horse
- * Snöfigurtävling
- * Påskruna
- * mm.

MAJSHOW 1989

Majshowen som genomfördes på Kristi Himmelfärdsdagen är ett av BRUS större arrangemang. 1989 var första året som BRUS hade hand om hela showen, som bestod av bland annat:

Cowboy och Indian, Kadrilj, Käpphäst, Kadrilj, Vikingar, och Duellhoppning mellan stallen.

LUCIA 1989

Luciafirandet har varit BRUS största arrangemang under året. Det hölls i ridhuset på Skrefsta den 10 december kl 15. I år började man med en basar i gamla stallet, som var pyntat med granris och dekorationer.

Årets Lucia var Therese Andersson.

Programmet bestod av:

- * Kadrilj med stora hästar (onsdagsgruppen 19.45)
- * Voltige
- * Pajkastning
- * Hurry-scurry mellan BRS, BRUS, BRUMS.
- * Tomtekadrilj med ponnier (tisdagsgruppen 17.15)
- * Lottdragning
- * Hippodromhoppning
- * Årets häst: Bellona
- * Årets ponny: Jenka
- * Årets privathäst: Aron

Ett nytt inslag för i år var pajkastningen, som blev enormt uppskattad speciellt av publiken som fick chansen att kasta grädd-pajer på BRUS ordförande Linda Enånger och sekreterare Carola Hillerö.

Vi hade även hippodromhoppning med fyra privathästar som vanns av Kristina Edwardsson - Zormix på höjden 1,60 m.

BRUS anordnar Luciafirandet helt självständigt. De som medverkar i programmet består till största delen av ungdomar.

Programmet har BRUS styrelse komponerat och det genomförs med stor hjälp av BRUS medlemmar.

Presentatör på Luciafirandet (och även majshowen) var Ulf-Håkan Janson, som vi vill tacka så jättemycket för sina välutförda insatser under 1989.

Övriga aktiviteter som BRUS har anordnat:

- * Junior-cup klubbfinal
- * Debutant-dressyr
- * Stockholmscupen i hoppning

SLUTORD

Avslutningsvis vill styrelsen tacka personal, funktionärer och övriga medlemmar för utmärkta insatser under det gångna verksamhetsåret.

Skrefsta i februari 1990

Styrelsen

UNDERTECKNAS

.....
Christer Lindberg

.....
Jan Karlström

.....
Ulf Stålborg

.....
Ture Samuelsson

.....
Marianne Berlin

.....
Kerstin Strand

.....
Torbjörn Nordqvist

.....
Marianne Lynghaug

.....
Lars Bråve

.....
Birgitha Redin

.....
Anders Magnfält

.....
Hans Alfredsson

