



Botkyrka Ridsällskap
Verksamhetsberättelse
1992

INNEHÅLLSFÖRTECKNING

HEDERSMEDLEMMAR.....	2
SPONSORER	2
STYRELSE	3
MEDLEMMARNA I BRS.....	4
HÄSTAR.....	5
PERSONAL	5
RIDSKOLAN	6
ANLÄGGNINGEN	7
CAFETERIAN.....	7
INFORMATION	8
UTBILDNING OCH KURSER.....	8
MEDLEMSAVGIFTER.....	9
RIDAVGIFTER.....	9
UNGDOMSFOND	9
TÄVLINGSSEKTIONEN	10
EKONOMISK REDOVISNING.....	14
BRUS STYRELSE.....	21
VAD ÄR BRUS?.....	22
BRUS AKTIVITETER UNDER 1992	23
SLUTORD.....	24

HEDERSMEDLEMMAR

Jane Blomberg	Ove Samuelsson
Rune Blomster	Ture Samuelsson
Göran Carlberg	Torbjörn Steiner
Monica Carlberg	Kerstin Strand
Sonny Hellberg	Sven Olof Strömqvist
Ulf-Håkan Jansson	Roland Wahlberg
Jan Karlström	Sven Öberg
Bertil Kersfelt	

SPONSORER

Följande företag har givit bidrag till Botkyrka Ridsällskaps verksamhet under 1992:

ABN Revisionsbyrå	NAXAB
Ahlgrens Svenska	Rönninge Byggmarknad
Alfa-Laval	Släpis
Blomster-hörnan	Stockholms Dyk o Anläggning
Boanders Svets & Entreprenad	Strömbergs Sadelmakeri
Botkyrkabyggen	Textdepån
Canon Svenska	Tullinge Glas och Ram
Delicato Bakverk	Tullinge Rör
Evert Lindelöv	Tumba Bildelar
Flintab Service	Tumba Blomsteraffär
HSB Huddinge Botkyrka	Tumba Guld
ICA Kom	Tuna-hallen
KG Knutsson	Tyghörnan
Konsum	WBM Hyrkrantar
Köpcentrums Blomsteraffär	Weibulls
KW Bilservice	

STYRELSE

Styrelsen har under 1992 haft 10 protokollförda sammanträden och bestått av följande personer:

		Vald tom årsmöte år
Ordförande	Christer Lindberg	93
Ledamot, vice ordförande	Torbjörn Nordqvist	94
Ledamot	Inger Norberg	94
Ledamot	Ulla Björklund	94
Ledamot	Anita Dunell	94
Ledamot	Marianne Lynghaug	93
Ledamot	Ulf Stålborg	93
Ledamot	Marcus Ahokas	93
Suppleant	Göran Lindvall	94
Suppleant	Anders Johansson	94
Suppleant	Lena Niklasson	93
Suppleant	Mikael Lundqvist	93
Kassör	Gunilla Lundblad	(arvoderad)
Adjungerad	Berit Norberg	Ridskolechef
Adjungerad	Annika Palm	Sponsoransvarig
Adjungerad	Monica Nordin	Ordförande BRUS
Adjungerad	Jane Blomberg	Fritidsgårds- föreståndare
Revisor	Thomas Eriksson	94
Revisor	Jane Rydlander	93
Revisorsuppleant	Leif Karlsson	94
Revisorsuppleant	Roland Wahlberg	93
Valberedning	Kerstin Strand	93
	Anders Magnfält	93
	Christian Niklasson	93

BRS årsmöte avhölls den 15 februari i BRS lokaler på Skrefsta.

BRS är anslutet till Svenska Ridsportförbundet - SRF (tidigare Ridfrämjandet - RidF, Svenska Ridsportens Centralförbund - SRC, Svenska ponnyföreningen - SPF), samt till respektive distriktsorganisation.

MEDLEMMARNA I BRS

Botkyrka Ridsällskap bestod den 31 december 1992 av 734 medlemmar, inklusive hedersmedlemmar, med följande fördelning:

Åldersfördelning

Antal

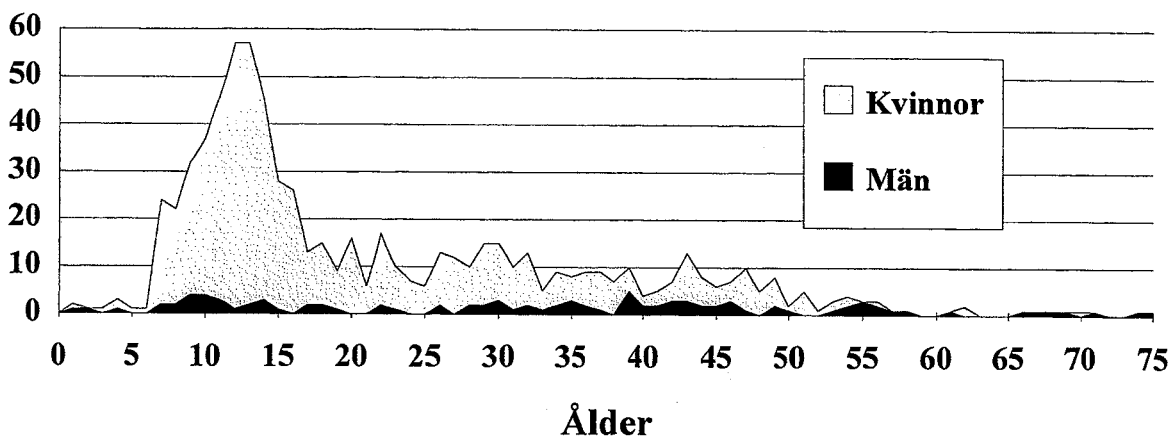

Antal

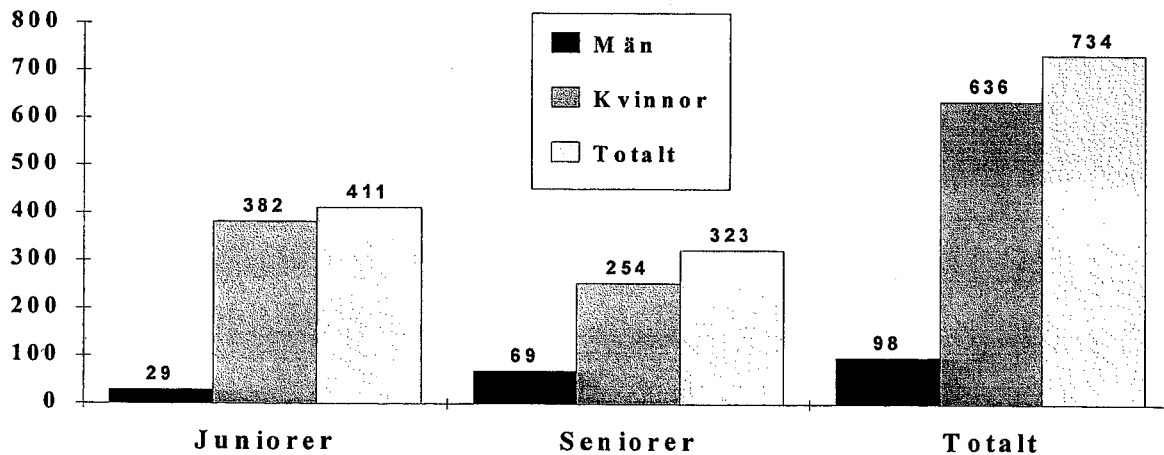

35%

4%

9%

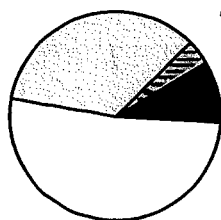

52%

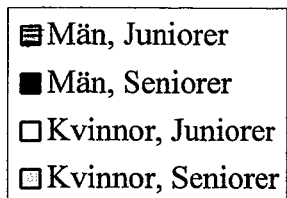

HÄSTAR

30 hästar var vid årets slut i ridskolans ägo. Utöver dessa disponerades en ackordshäst.

Under året har följande hästar varit verksamma inom ridskolan:

Hästar	Ponnyer
Akteur	Amadeus
Beauty	Ben
Bellona	Blenda
Bourbone	Brillo
Boy	Butterfly
Bullen	Cherokee
Cashel	Good Flight
Claus	Kulan
Dalton	Minette
Dino	Paula
Fortuna	Rocky
Julle	Smulan
Kosack	Stardust
Lilla Gubben	Wiro
Satellit	
Stig	
Waterloo	
Zeta	

PERSONAL

Styrelsen har för den löpande driften tillsatt ett verkställande utskott, bestående av Christer Lindberg, Inger Norberg, Ulf Stålborg, Torbjörn Nordqvist och Berit Norberg.

Stallförmän har Kristina Edwardsson varit. Lotta Sjögren haft stallet på tisdag förmiddagar.

Jane Blomberg har varit föreståndare för fritidsgården.

Ridkolechef har Berit Norberg varit.

Ridinstruktörer	Berit Norberg Elisabeth Ramnitz Carina Hillerö Carola Hillerö	Annika Palm Maria Pettersson Annika Söderström
Fritidsledare	Jane Blomberg Carina Hillerö Elisabeth Ramnitz Carola Hillerö	Kristina Edwardsson Carina Lindberg Linda Enånger (vikarie) Cissi Hedén (vikarie)
Privatträning och övrig kursverksamhet	Elisabeth Ramnitz Berit Norberg Björn Kastenman	Kicki Lindholm Rolf Byström Annica Westerberg

RIDSKOLAN

Varje vecka under året erbjöds ca 700 ridtillfällen. Ridskolan är i detta avseende begränsad till föreliggande resurser i form av ridhus och hästantal.

Under sportlovet hölls hoppkurs och intensivkurs för ponnyryttarna. Under påskhelgen genomfördes också olika kurser. Det har även varit veckoslutskurser i både hoppning och dressyr.

Under sommaren arrangerades 10 st dagridläger för både juniorer och seniorer, samt ett ridläger anpassat för handikappade.

Vid juluppehållet har kurser hållits för både lektionsryttare och privatryttare i både hoppning och dressyr.

Ridskolan har i både dressyr och hoppning deltagit i både StockholmsCupen för stora hästar och PonnyCupen, vilka är tävlingar mellan olika ridskolor.

BRS-Cupen är en intertävling mellan ridskolegrupper i banhoppning, dressyr, teori och terränghoppning. Cupen vanns för stora hästar av ridgruppen "Järngänget". Bland ponnygrupperna segrade gruppen "Svenska Hopplandslaget".

FRITIDSGÅRDEN

Fritidsverksamheten har under eftermiddagarna letts av föreståndaren för fritidsgården, Jane Blomberg. På kvällarna har Elisabeth Ramnitz, Carina Hillerö, Carola Hillerö, Carina Lindberg och Kicki Edwardsson varit fritidsledare.

Fritidsverksamheten på helgerna har letts av Carina Hillerö, Elisabeth Ramnitz, Carola Hillerö och Carina Lindberg.

Fritidsgården har under året haft märkeskurser, häst- och stall-vårdskurser, samt kurs för blivande skötare, veterinärvårdsföredrag för ridskoleskötare, föredrag i hovslageri, bussresa till SM i dressyr på Strömsholm.

HANDIKAPPVERKSAMHETEN

En dag i veckan har handikappridning för utvecklingsstörda från Björnkulla-hemmet bedrivits. Handikappridningen har letts av Jane Blomberg och Marianne Berlin

FAMILJEFEST - SHOW

BRS traditionella familjefest/show genomfördes på Kristi Himmel-färdshelgen. Ansvariga för showen var detta år BRS personal.

MÄRKESTAGNING

Flera tillfällen för att avlägga prov för ridborgarmärken samt för märke I-IV har anordnats.

ANLÄGGNINGEN

STALLARNA

Höfläktar har installerats och tillhörande kanaler har byggts på höloftet. På detta sätt minimeras risken för angrepp av mögel då vi avser att även fortsättningsvis ta in större delen av årets höförbrukning medelst ideella krafter under kommande somrar.

RIDHUSET

Ridhusets ena kortsida har försetts med speglar.
Nya elslingor med eluttag har monterats för enkel och successiv utökning av belysningsarmaturen.
Arbetet med att byta rötangripna delar av sargen har fortsatt på en kortsida.
Ridhusbotten har förbättrats med spån och sand.

RIDSTIGAR OCH RIDBANOR

Dressyrbanan på tävlingsvallen har försetts med belysning i form av fyra strålkastare på två 10m höga stolpar. Samtidigt nedlades fast elledning ned till cafeteria vid hoppbanan.

Ridstigarna har underhållits med påläggning av stora mängder sand, harvning och sladdning.
Ridbanorna har förbättrats med påläggning av gummiflis.

BETEN/HAGAR

För att öka graden av självförsörjning vad gäller bete, har avtal med Hammarby Gård tecknats. Detta innebär att BRS från 1992 hyr 11 hektar mark, som under sommaren kunde utnyttjads för höbärgning och därefter som bete för ridskolehästar.

Stora dikningsarbeten har utförts på E4-betet i syfte att förbättra betesmarken.

CAFETERIAN

Ansvariga för cafeteria har även i år varit Gunilla Enånger och Monica Hillerö-Samuelsson.

Under vårterminen har cafeteria varit öppen lördagar och söndagar kl 10 - 16, samt ibland någon kväll.

Från höstterminens början har Jonas Lynghaug och Ulrika Gemstad på ett fint sätt skött och tagit hand om försäljningen i cafeteria. Öppethållande har varit lördag och söndag kl 11 - 15.

I cafeteria lokal finns även tillgång till läskedrycks- och godisautomat.

Under tävlingsperioden har även cafeteria hållits öppen på tävlings-platsen. Som medhjälpare har de ansvariga haft klubbfunktionärer.

INFORMATION

BRS klubbtidning, BRS-bladet, har under 1992 utkommit med fyra nummer. Syftet med tidningen är att informera klubbens medlemmar om klubbarrangemang, tävlingar, resultat, ridpriser etc.

Redaktionen för BRS-bladet har bestått av Lena Niklasson, Ulf Stålborg, Ulla Björklund, Anita Dunell, Anna Wännström och Linda Didriksson.

"Hört på styrelsemötet" har, i syfte att snabbt sprida information, utkommit efter varje styrelsemöte och anslagits på anslagstavla samt lagt i de övriga stallarnas postfack. Ansvarig för denna funktion har varit Marcus "Snappe" Ahokas.

UTBILDNING OCH KURSER

Dressyrdomarkurs:	Anna Rydén
Instruktörskurs Hoppning:	Carola Hillerö Carina Hillerö
Märkesdomarkurs:	Maria Pettersson Annika Söderström
Ungdomskonferens:	Linda Didriksson Monika Nordin Josefina Nordwall
Tävlingspersonalkurs:	Lena Horje
Ungdomsledarkurs I+II	Karolin Olsson Cheryl Martin

MEDLEMSAVGIFTER

Medlemsavgiften har för 1992 varit 100 kr för seniorer och 50 kr för juniorer.

Familjemedlemskap innebär medlemskap för samtliga familjemedlemmar oavsett ålder så länge dessa bor på samma adress. Avgiften för familjemedlemskap var 180 kr.

RIDAVGIFTER

Systemet med terminsbetalning, som infördes under 1990 har också under detta år tillämpats för samtliga 45-minuterslektioner, med följande priser under vårterminen:

<u>Häst</u>			<u>Junior</u>	<u>Senior</u>
	Ti, On	23 ggr	1610:-	1840:-
	To, Fr	21 ggr	1470:-	1680:-
	Lö, Sö, Må	20 ggr	1400:-	1600:-
<u>Ponny</u>				
	Må	19 ggr	1330:-	
	Ti, On	22 ggr	1540:-	
	To, Fr, Lö, Sö	20 ggr	1400:-	

½-timmes ponnylektion

Månadsbetalning	46:-/gång
Per gång betalning	53:-/gång

Anläggningsavgift för privathäst var 500 kr för 1992. Avgiften avser hästar som ej är uppstallade på Skrefsta, men som nyttjar BRS:s ridanläggning.

UNGDOMSFOND

1 krona av lektionspriset tillfaller BRS ungdomsfond, ur vilken samtliga medlemmar under 22 år kan söka bidrag till träning och/eller tävling.

80 % av avsatta medel delas ut med en fördelning av 60% till kollektiva satsningar, tex specialgrupper i hoppning och dressyr, samt 40% till enskilda aktiviteter.

TÄVLINGSSEKTIONEN

BRS har under 1992 genomfört tre B-tävlingar, två C-tävlingar och två U-tävlingar. Dessutom har sjutton interna tävlingsklasser arrangerats.

Det ekonomiska målet för tävlingssektionen är att sektionen skall ge ett överskott som skall användas till att förbättra tränings-möjligheterna för såväl privat- som lektionsryttare.

Vad gäller interna tävlingar kan sektionen inte nå upp till sina önskemål om antal träningstävlingar och bredd på dessa på grund av brist på manegetid. Med ytterligare ett ridhus skulle avsevärda förbättringar i detta avseende kunna göras.

Förutom ovanstående tävlingar har ungdomssektionen anordnat tävlingsverksamheter (se vidare BRUS verksamhetsberättelse).

Tävlingssektionen har också varit medarrangör för kursverksamhet förlagd till Skrefsta Gård. Bland annat anordnades fälttävlanskurser med Jan Jönsson, Björn Kastenman, Bo Österlund och Ulf Stålborg som instruktörer.

Under 1992 har också ett stort antal funktionärer från BRS varit med och arrangerat Ponny-EM i Drottningholmsparken, där BRS byggde och ansvarade för två hinder vid terrängprovet.

Vid tävlingarna har BRS-medlemmarna lagt ned ett utomordentligt arbete för att dessa skall kunna genomföras. Tack vare dessa arbetsinsatser har vi under året kunnat genomföra de uppräknade tävlingarna på ett mycket förtjänstfullt sätt. Det är vår förhoppning och strävan att ännu fler medlemmar skall visa intresse för funktionärskapet vid våra tävlingar.

TÄVLINGAR 1992

Träningsstävling Banhoppning	Ridsk+Priv	12 jan
	Ridsk+Priv	1 mars
	Ridsk+Priv	29 mars
Träningsstävling Dressyr	Ridsk	25 jan
	Ridsk	1 feb
BRS-Cup Hoppning	Ridsk	26 jan
	Dressyr	21 mars
	Dressyr	28 mars
	Terräng	13 juni
B-tävling Fälttävlan	Msv	30-31 maj
	Lätt	
B-tävling Hoppning	MsvA	5-6 sept
	MsvB	
	LättA	
	LättB	
C-tävling Hoppning	LättC	9-10 maj
	LättB	
	LättA	
	MsvB	
C-tävling Dressyr	LättB	23-24 maj
	LättA	
	MsvB	
KM Dressyr	Privathästar	12-13 september
	Ridsk, ponny	3-4 oktober
	Ridsk	7-8 november
KM Hoppning	Ridsk	6 december
	Privathästar	20 december
Träningsstävling Dressyr	Priv	18 januari
	Priv	22 februari
U-tävling Hoppning	LättC	11 oktober
	LättB	
U-tävling Dressyr	LättC	19-20 september
	LättB	

RESULTAT

KM - HOPPNING

Privathästar, ponny

1. Caroline Stockhaus	Goodwills Bicycle	0	0/18,11
2. Marlene Hagblom	Lille Man	0	0/19,06

Privathästar

1. Marianne Lynghaug	Amir	22p
2. Anna Tillgren	Cortin	16p
3. Carola Hillerö	Mon Ami	10p

Ridskolehästar, juniorer ponny

1. Anna Wännström	Good Flight	0	0/25,76
2. Karolin Olsson	Blenda	0	0/28,32
3. Karin Melander	Wiro	0	0/29,83

Ridskolehästar, juniorer

1. Karina Kouhia	Waterloo	0	0/21,73
2. Johanna Jussiniemi	Waterloo	0	0/25,98
3. Jessica Grip	Stig	0	0/25,99

Ridskolehästar, seniorer

1. Anna Rydén	Bronzo	0	0/20,60
2. Torbjörn Nordqvist	Bullen	0	0/23,20
3. Lena Niklasson	Stig	0	0/24,30
4. Anette Holm	Beauty	0	0/26,40
5. Susanne Johansson	Beauty	0	0/30,70

KM DRESSYR

Privathästar

1. Berit Norberg	Corromant	193p
2. Marianne Lynghaug	Amir	188p
3. Carina Hillerö	Beliz	169p
Carina Lindberg	Nino	169p

Ridskolehästar, juniorer ponny

1. Maria Odjung	Kulan	269p
2. Anna Wännström	Ben	263p

Ridskolehästar, juniorer

1. Jessica Grip	Stig	140p
2. Karina Kouhia	Claus	139p

Ridskolehästar, seniorer

1. Ann-Louise Andersson	Beauty	167p
2. Anna Rydén	Fortuna	159p
3. Ene Leipalu	Stig	154p

EKONOMISK REDOVISNING

VERKSAMHETSÅRET 1992

För året 1992 redovisas ett överskott på 648.476 kr (1991 var överskottet 399.705:-).
Till år 1993 kan därmed överföras en balanserad vinst av
kr 1.608.467:-.

Några orsaker till resultatet 1992 bör nämnas:

Kostnader:

Personalkostnaderna har ökat med 13%.

När det gäller vår andra stora utgiftspost, foder och strö, är det en minskning med 24% (!). Den anmärkningsvärda minskningen beror på sommarens ideella insatser. 85 ton hö lyftes ett antal gånger tills det slutligen hamnade på vår höskulle. I år togs större delen från åkern bredvid "Torpstigen" som senare under sommaren blev bete för våra stora hästar. Där hämtade vi 50 ton, resterande 35 ton kom från samma leverantör som förra sommaren.

Den relativt stora ökningen på Bete beror dels på stängsel till nya E4:a betet samt att det gjorts en hel del dikningsjobb.

Investeringar under året:

Hästar: 85.000 kr (Akteur, Paula, Little Big Man och Bill)

Inventarier: 188.000 kr vilka i huvudsak varit:

Sadlar
Motorsåg
Husvagn
Belysning ridbanan/gummiflisen
Vattenvagn
Dator
Hinderstöd och bommar
Ugn till cafeteria
Spegel till ridhuset

Intäkter:

Intäkterna för ridlektioner (privatträning, kurser) har ökat med 9%. Fyllnadsgraden i grupperna har varit mycket bra.

Ridlägren var även i år näst intill proppfulla.

Tävlingssidan har överträffat sig själva, ett överskott med 60.000:-. Cafeteria och sponsorsidan har som vanligt bidragit med en stor del.

Cafeterian, förutom tävlingsdagarna, redovisar ett ordentligt överskott på 42.000 kr. Här bör speciellt omnämnas Jonas Lynghaug som tillsammans med Ulrika Gemstad har haft helgöppet för alla godis och kaffetörstiga.

En kort sammanfattning: Intäkterna kommer in som de ska, bra fyllnadsgrad i ridgrupperna, mycket bra uppföljning från personalens sida. Tävlingsidan och cafeteria bidrar med varsitt överskott.

Kostnaderna följer i princip budget, den stora avvikelser är hökostnaden. De sista tre åren har vi köpt hö på "rot". De ideella insatserna i samband med hölastningen har stor del i att vi idag har en sådan god ekonomi att vi kan ligga kvar på oförändrad prisnivå (åtminstone för våren 93).

Vad gäller den totala redovisningen hänvisas till följande balans- och resultaträkning, som är sammanställd lite annorlunda än tidigare år. Vi bifogar även en sammanställning av kostnader och intäkter mer i detalj.

Fördelning av intäkter och kostnader

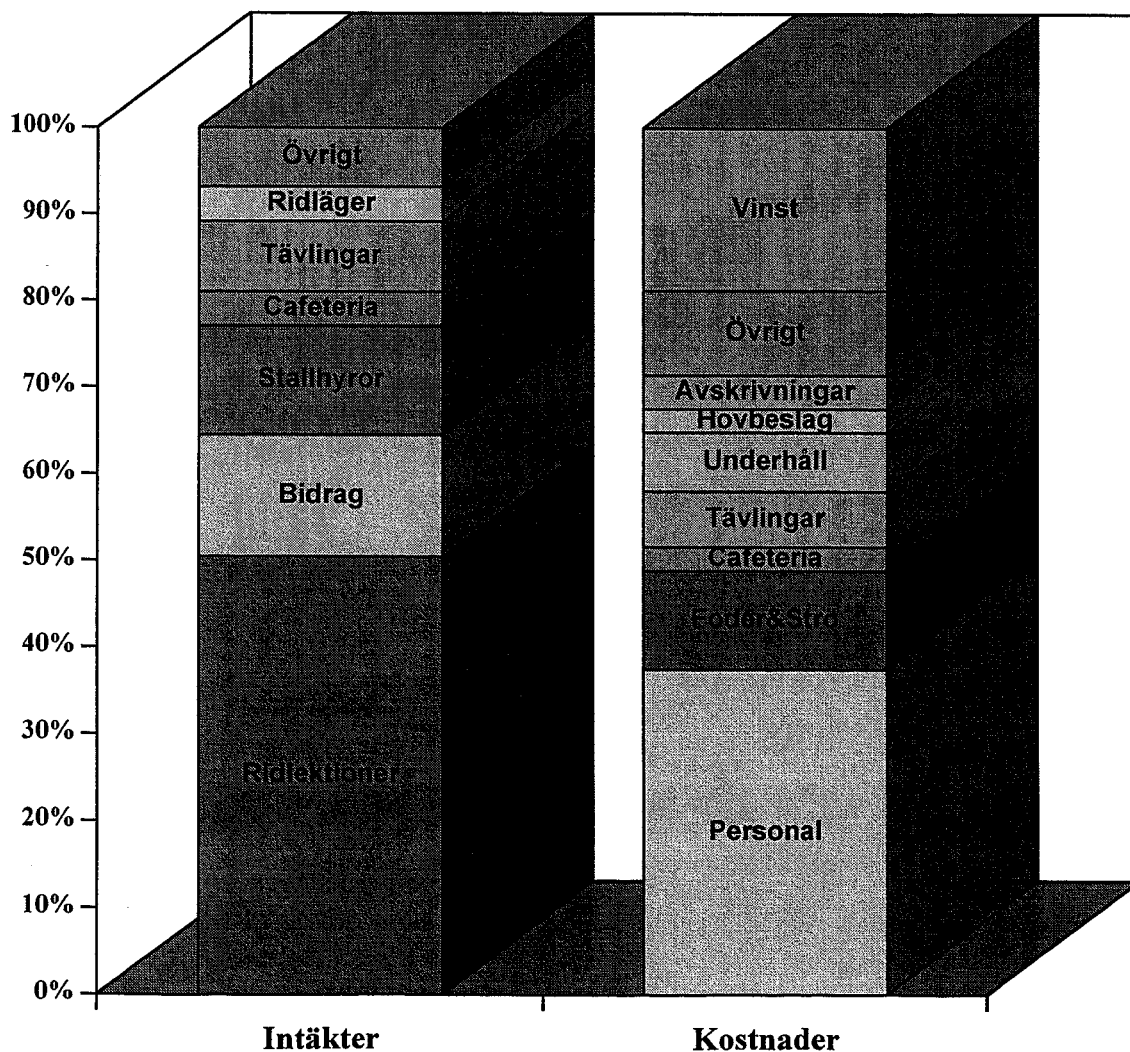

BOTKYRKA RIDSÄLLSKAP
RESULTATRÄKNING 920101-921231

	920101 - 921231	910101 - 911231
Föreningens intäkter	3.345.489:80	3.094.555:02
Föreningens kostnader	-2.664.803:37	-2.503.965:50
Resultat före avskrivningar	680.686:43	590.589:52
Avskrivningar enligt plan	- 205.460:-	- 229.002:46
Resultat efter avskrivningar	475.226:43	361.587:06
FINANSIELLA INTÄKTER O. KOSTNADER		
ränteintäkter	101.924:08	64.859:43
räntekostnader	- 1.264:-	- 26.740:-
Resultat efter finansiella intäkter och kostnader	575.886:51	399.706:49
EXTRA ORDINÄRA INTÄKTER OCH KOSTNADER		
överavskrivning hästar	72.590:-	0:-
Årets resultat	648.476:51	399.706:49

**BOTKYRKA RIDSÄLLSKAP
BALANSRÄKNING PER 921231**

	921231	911231
TILLGÅNGAR		
OMSÄTTNINGSTILLGÅNGAR		
Kassa/Bank	1.168.317:-	794.433:30
Upplupna intäkter	6.820:-	8.000:-
Förutbetalda kostnader	25.750:-	16.603:-
Fordran skatt	259:-	186:-
Lager hö och strö	0:-	4.628:-
SUMMA OMSÄTTNINGSTILLGÅNGAR	1.201.146:-	824.150:30
 ANLÄGGNINGSTILLGÅNGAR		
Inventarier	363.268:-	307.809:35
Hästar	370.530:-	226.527:84
SUMMA ANLÄGGNINGSTILLGÅNGAR	733.798:-	534.337:19
 SUMMA TILLGÅNGAR	 1.934.944:-	 1.358.487:49

**BOTKYRKA RIDSÄLLSKAP
BALANSRÄKNING PER 921231**

SKULDER OCH EGET KAPITAL	921231	911231
KORTFRISTIGA SKULDER		
Leverantörsskulder	12.303:-	31.752:-
Upplupna kostnader	123.830:-	142.875:-
Förutbetalda intäkter	101.733:-	27.831:-
Skatter anställda	0:-	15.979:-
SUMMA KORTFRISTIGA SKULDER	237.866:-	218.437:-
LÅNGFRISTIGA SKULDER		
Ungdomsfonden	28.267:-	20.059:-
Lån	0:-	160.000:-
SUMMA LÅNGFRISTIGA SKULDER	28.267:-	180.059:-
"OBESKATTADE RESERVER"		
Överavskrivning hästar	60.343:-	0:-
SUMMA "OBESKATTADE RESERVER"	60.343:-	0:-
EGET KAPITAL		
Balanserad vinst	959.991:49	560.285:-
Årets vinst	648.476:51	399.706:49
SUMMA EGET KAPITAL	1.608.468:-	959.991:49
SUMMA SKULDER OCH EGET KAPITAL	1.934.944:-	1.358.487:49

BILAGA TILL RESULTATRÄKNINGEN FÖR 920101-921231

KOSTNADER	1992	1991	INTÄKTER	1992	1991
Personal	1292	1146	Ridlektioner	1739	1589
Reseersättning	-	1	Ridläger	136	150
Avg till org	15	22	Stallhyror	409	386
Foder och strö	393	515	Uthyrning hästar	8	5
Bete	55	17	Medlemsavg	51	43
Veterinär	45	41	Uthyrn ridhus	1	1
Hovbeslag	92	81	Övr försäljn	22	17
Mundering	11	11	Tävlingar	282	236
Transporter	3	14	Intäktsränta	102	65
Underhåll inv	22	8	Intäkt BRUS	6	6
Förbr matr	15	21	Intäkt Show	9	7
Underhåll anl	212	191	Bidrag	483	483
Kontor bokf tel	68	47	Märkesförsäljn	3	4
Försäkringar	47	48	Cafeteria	137	146
Div kostn	26	27	Extra uppställning	24	-
Avskr hästar	-	97	Anlägggn.avgift	25	19
Avskr inv	133	132	Div. intäkter	10	1
Märkesförsäljn	2	1			
Övrig försäljn.	24	-			
Kostn Tävlings	222	191			
Kostn BRUS	8	3			
Kostn Show	2	1			
Kostn kurser	4	-			
Kostn ridläger	2	3			
Kostn cafeteria	95	105			
Kostn ungd.fond	10	9			
Årets vinst	648	399			
Räntekostnad	1	27			
	3447	3158		3447	3158

(alla siffror angivna i tusental kr)

BRUS

Verksamhetsberättelse

1992

BRUS STYRELSE

Botkyrka Ridsällskaps Ungdomssektion har under 1992 haft 16 protokollförda sammanträden.

BRUS styrelse har under året bestått av:

Ordförande	Monica Nordin
Kassör	Ulrika Gemstad
Sekreterare	Sara Nordqvist
Ledamot	Karolin Olsson
Ledamot	Carin Näslund
Suppleant	Anna Wännström
Suppleant	Linda Didriksson
Suppleant	Cheryl Martin
Suppleant	Cecilia Thynell
Suppleant	Emma Brandt
Suppleant	Malin Hellberg
Suppleant	Karin Melander
Suppleant	Josefina Nordwall
Valberedning	Johanna Jussiniemi Catherine Eklund
BRS Styrelse- representant	Anita Dunell

VAD ÄR BRUS?

- * BRUS är en förkortning av Botkyrka Ridsällskaps UngdomsSektion.
- * Alla BRS-medlemmar som är under 26 år är automatiskt medlemmar i BRUS.
- * BRUS har en vald styrelse bestående av en ordförande, fyra ledamöter, samt 8 suppleanter.
- * BRUS har en egen kassa, men redovisar i BRS.

HISTORIK

- * BRUS bildades 1969 i syfte att engagera ungdomarna i klubben.
- * Från början drevs BRUS av en informell styrelse, dock med protokollförda sammanträden.
- * Från 1985 har BRUS blivit en ungdomssektion med egna stadgar.
Detta innebär bland annat:

BRUS skall drivas av en vald styrelse, som skall hålla protokollförda möten.

Ungdomssektionen ska ha en egen kassa (= egen ekonomisk förvaltning), men redovisar dock inom BRS.

Varje år skall BRUS hålla årsmöte, där ordförande och övriga ledamöter väljs på ett eller två år.
Styrelsen skall också då avlägga ekonomisk rapport, samt redovisa sin årsberättelse.

MÅL

BRUS mål är följande:

- * att skapa ett gott kamratskap mellan ungdomarna.
- * att bereda alla ungdomar möjlighet att utöka sina kunskaper om hästar genom kurser och andra aktiviteter.
- * att, under "helgfria" perioder anordna minst en aktivitet per månad.

BRUS AKTIVITETER UNDER 1992

AKTIVITETER OCH TÄVLINGAR

- * Rykt och smörjtävlingar
- * Debutantdressyr
- * 5-kamper
- * EIFEL Junior Cup
- * Debutanthoppningar
- * Filmvisningar
- * Spökrundor
- * Övernattningar
- * Tipsrundor
- * Pyntartävling
- * Bakdagar
- * Hundhoppning
- * Påskruna
- * Hurry Scurry
- * Loppmarknad
- * Vi i stallet

LUCIAFIRANDE 1992

Luciafirandet var BRUS största arrangemang under året. Det hölls i ridhuset söndagen den 13 december kl 15. Innan showen började, anordnades en loppmarknad uppe i gamla stallet, där BRUS sålde div ridartiklar som inlämnats av ridskolans medlemmar, samt den traditionella glöggen!

Programmet:

- * Ponnykadrilj av ryttare ur specialgruppen i dressyr
- * Jesus-spel
- * Hippodromhoppning - Grand Aron och Torbjörn Nordqvist segrade
- * Pajkastning
- * Hurry Scurry: BRUS mot BRS styrelse
BRUS-laget lyckades i år kamma hem segern!
- * Årets häst: Akteur
- * Årets ponny: Rocky
- * Årets privathäst: Pontiac
- * Årets hund: Frasse
- * Lottdragning
- * Luciatåg till häst - Årets Lucia var Anna Wännström

BRUS anordnar Luciafirandet helt självständigt. Programmet har BRUS styrelse komponerat och de som medverkar är till största delen ungdomar i BRUS.

Presentatör detta år var "som vanligt" Ulf-Håkan Jansson.

BRUS styrelse vill samtidigt tacka för den hjälp de fick med förberedandet för Lucia-showen, och naturligtvis alla medverkande.

SLUTORD

Verksamheten har under året kunnat bedrivas med oförändrad volym trots det kärva ekonomiska klimatet omkring oss. Efterfrågan på ridtillfällen har inte visat någon tendens till avmattning. Det tidigare, på prov, införda systemet med terminsbetalning fungerar bra och kommer att behållas. Vi har eftersträvat en minskad kassahantering i ridskoleverksamheten, vilket sparar tid och begränsar mängden kontanta pengar i omlopp.

Arbetet med förbättringar i administration och rutiner för verksamheten har fortgått även under 1992. Vi har investerat i datorhjälpmedel av olika slag, något som både ökar kvaliteten på utfört arbete och spar oss tid.

Under året har vi och arrendatorn på Hågelby Gård tecknat en gemensam avsiktsförklaring vad gäller Hågelbyarrendets framtid. Från BRS sida kan vi med tillfredsställelse notera att vårt intresse av utökade betesmarker och mark för ytterligare ridhus fått en positiv skrivning här. Vidare förstärkes våra möjligheter att bli självförsörjande på foder, vilket bör ge en positiv inverkan på möjligheten att hålla även framtida ridpriser på en rimlig nivå. Avsiktsförklaringen har delgivits Botkyrka Kommun.

Verksamhetsåret har också kännetecknats av fortsatta ansträngningar för att hålla en hög nivå på mängden idéellt arbete. Här hoppas vi att föräldrarna till alla våra barn och ungdomar vill och kan göra större insatser i verksamheten när det framgår hur meningsfullt detta arbete är för att hålla en fortsatt låg prisnivå. Årets höskörd är ett bra exempel, som refereras i den ekonomiska redovisningen i denna verksamhetsberättelse.

Slutligen vill styrelsen tacka personalen för ett utomordentligt bra jobb. Stort tack även till funktionärer och övriga medlemmar för utmärkta insatser under verksamhetsåret 1992.

Skrefsta i februari 1993

Christer Lindberg
Ordförande BRS

UNDERTECKNAS

.....
Christer Lindberg

.....
Torbjörn Nordqvist

.....
Ulf Stålborg

.....
Inger Norberg

.....
Marianne Lynghaug

.....
Ulla Björklund

.....
Marcus Ahokas

.....
Anita Dunell

.....
Lena Niklasson

.....
Göran Lindvall

.....
Anders Johansson

.....
Mikael Lundquist