

BOTKYRKA RIDSÄLLSKAP BRS

OCH

BOTKYRKA RIDSÄLLSKAPS UNGDOMSEKTION BRUS

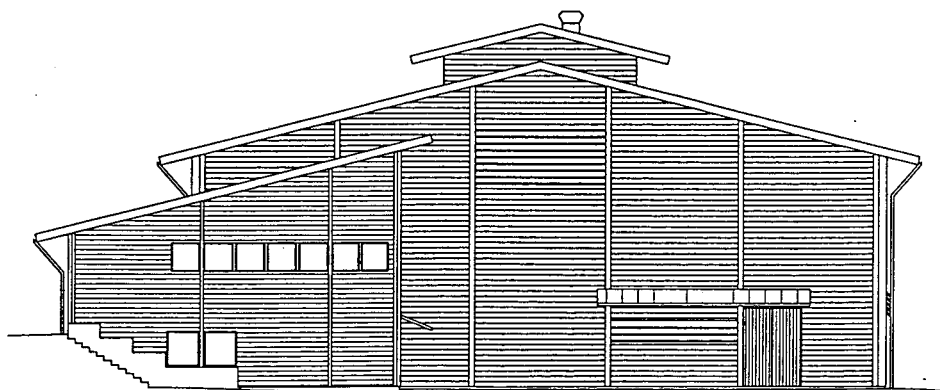

fasad mot väster

VERKSAMHETSBERÄTTELSE

1998

Botkyrka Ridsällskap

Verksamhetsberättelse 1998

Innehållsförteckning

<i>HEDERSMEDLEMMAR</i>	<i>2</i>
<i>SPONSORER</i>	<i>2</i>
<i>STYRELSE</i>	<i>3</i>
<i>MEDLEMMARNA I BRS</i>	<i>4</i>
<i>HÄSTAR</i>	<i>5</i>
<i>PERSONAL</i>	<i>5</i>
<i>RIDSKOLAN</i>	<i>6</i>
<i>FRITIDSGÅRDEN</i>	<i>6</i>
<i>HANDIKAPPVERKSAMHETEN</i>	<i>6</i>
<i>NYA RIDHUSET</i>	<i>7</i>
<i>ANLÄGGNING OCH ARRENDE</i>	<i>8</i>
<i>BETEN/HAGAR</i>	<i>9</i>
<i>CAFETERIAN</i>	<i>10</i>
<i>INFORMATION</i>	<i>10</i>
<i>UTBILDNING OCH KURSER</i>	<i>10</i>
<i>MEDLEMSAVGIFTER</i>	<i>11</i>
<i>RIDAVGIFTER</i>	<i>11</i>
<i>UNGDOMSFOND</i>	<i>11</i>
<i>TÄVLINGSKOMMITTÉN</i>	<i>12</i>
<i>TÄVLINGAR GENOMFÖRDA 1998</i>	<i>13</i>
<i>RESULTAT</i>	<i>14</i>
<i>KM - HOPPNING 1998-99:</i>	<i>14</i>
<i>EKONOMISK REDOVISNING</i>	<i>15</i>
<i>BRUS VERKSAMHETSBERÄTTELSE 1998</i>	<i>22</i>
<i>BRUS STYRELSE</i>	<i>22</i>
<i>VAD ÄR BRUS?</i>	<i>23</i>
<i>BRUS AKTIVITETER OCH TÄVLINGAR</i>	<i>24</i>
<i>SLUTORD</i>	<i>25</i>

HEDERSMEDLEMMAR

Jane Blomberg	Ove Samuelsson
Rune Blomster	Ture Samuelsson
Göran Carlberg	Torbjörn Steiner
Monica Carlberg	Kerstin Strand
Sonny Hellberg	Sven Olof Strömqvist
Ulf-Håkan Jansson	Roland Wahlberg
Jan Karlström	Sven Öberg
Bertil Kersfelt	

SPONSORER

Följande företag har givit bidrag till Botkyrka Ridsällskaps verksamhet under 1997:

ABN Revisionsbyrå AB	ALFA LAVAL Agri
Blomsterhörnan	ICA Kom
Evert Lindelöf AB	HSB Södertörn
Huddinge Häst & Hund	Växus
Tumba Ridsport	KG Knutsson AB
Föreningssparbanken Tumba	SLÄPIS AB
Strömbergs Sadelmakeri	Stockholm Label Group
TF Häst&Fritid	Stuvsta Salongen, Margareta
Valvoline AB	Tullinge Rör AB
Zodiak Svenska AB	Solberga Handelsträdgård AB

STYRELSE

Styrelsen har under 1998 bestått av följande personer:

		Vald tom årsmöte år
Ordförande	Christer Lindberg	99
Ledamot, vice ordförande	Ulf Stålborg	99
Ledamot, 2 vice ordförande	Kenneth Lynghaug	00
Ledamot	Sara Norqvist	00
Ledamot	Helene Holmgren	00
Ledamot	Anna Rydén	00
Ledamot	Nils Lindh	99
Ledamot	Lena Niklasson	99
Ledamot, ungdomsrepr.	Katarina Lillieqvist	00
Suppleant 1	Ann-Louise Andersson	99
Suppleant 2	Bengt Enblom	99
Suppleant 3, ungdomsrepr.	Karin Ekman	99
Suppleant 4	Lotta Mossberg	99
Suppleant 5	Ingrid Wännström	99
Adjungerad	Anastasio Tebaldi	Hammarbyrepresentant
Adjungerad	Berit Norberg	Ridskolechef
Adjungerad	Inger Norberg	Kassör (arvoderad)
Adjungerad	Elisabeth Braun-Ramnitz	Fritidsgårdsföreståndare (vik)
Revisor	Anders Magnfält	00
Revisor	Hans Nordin	99
Revisorsuppleant	Leif Karlsson	00
Revisorsuppleant	Ewa Ahlbäck	99
Valberedning	Birgitta Carlsson	99
	Stina Garälv	99
	Kerstin Jon-And	99

Styrelsen har under 1998 haft ett konstituerande möte samt 11 protokollförda styrelsemöten.

BRS årsmöte (för verksamhetsåret -97) avhölls den 15 februari på Hembygdsgården i Tullinge.

BRS är anslutet till Svenska Ridsportförbundet - SRF.

MEDLEMMARNA I BRS

Botkyrka Ridsällskap bestod den 31 december 1998 av 777 medlemmar, inklusive hedersmedlemmar, med följande fördelning:

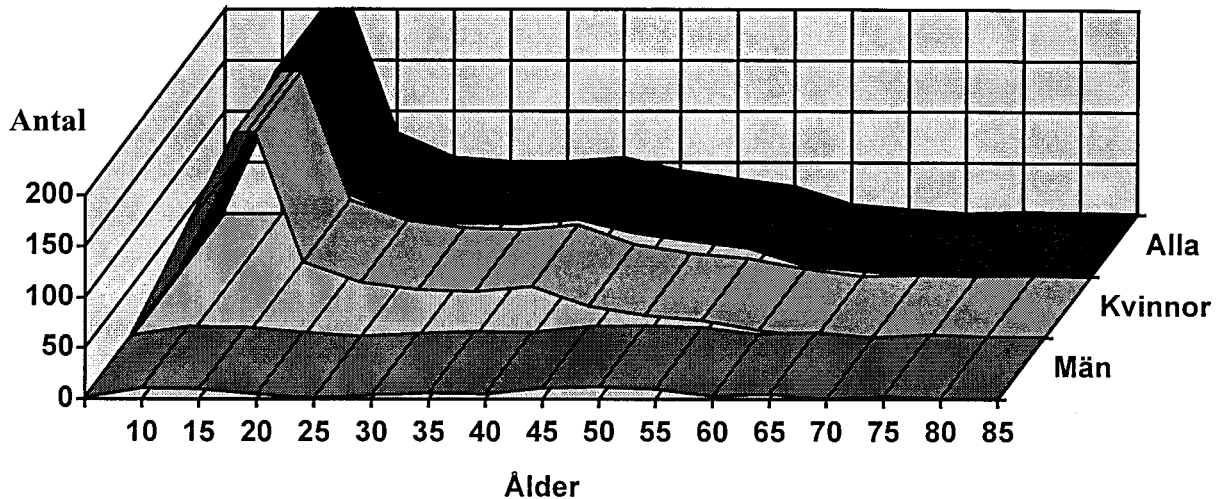

Ålder	0	6	11	16	21	26	31	36	41	46	51	56	61	66	71	76	81	Summa
	-5	-10	-15	-20	-25	-30	-35	-40	-45	-50	-55	-60	-65	-70	-75	-80	-85	
Kvinnor	3	112	223	74	54	47	45	50	31	22	17	7	0	1	0	1	0	687
Män	2	11	10	5	1	4	6	5	11	12	10	3	5	0	3	1	1	90
Alla	5	123	233	79	55	51	51	55	42	34	27	10	5	1	3	2	1	777

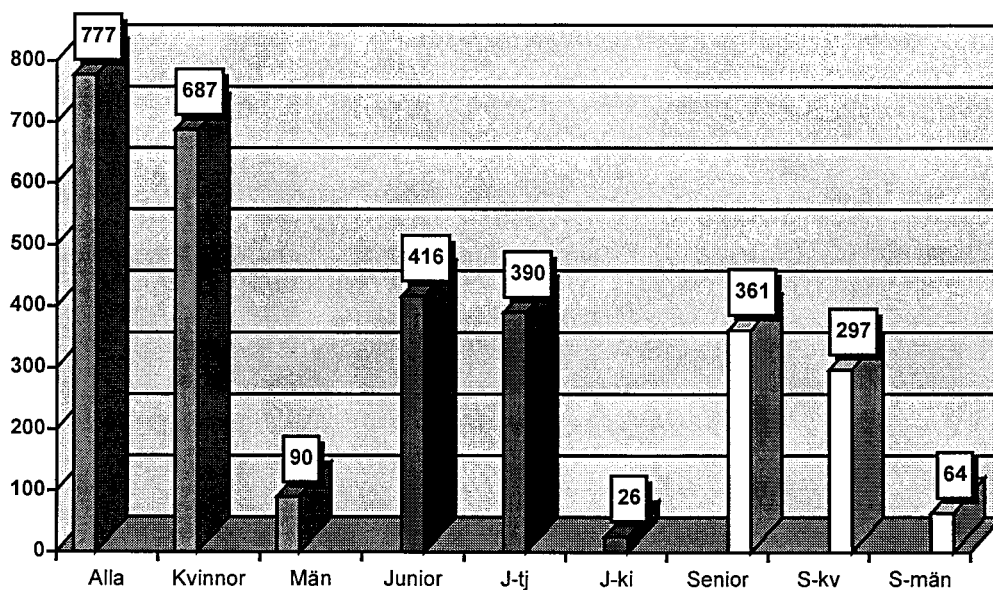

Antal	
Medlemmar:	777
Kvinnor:	687
Män:	90
Juniorer:	416
Tjejer:	390
Killar:	26
Seniorer:	361
Kvinnor:	297
Män:	64

HÄSTAR

34 hästar var vid årets slut i ridskolans ägo.

Under 1998 har några hästar och ponnyer lämnat oss av olika anledningar.

Roméo (häst) är såld till Ann Lindblad. Wiro (ponny) är pensionerad och har flyttat till en familj i Grödinge. Akteur (häst) Kulan (ponny) lbev utdömda av veterinär och har tyvärr lämnat oss. Pommac, Douglas och Miramis Jum Jum är nyinköpta stora hästar och Izak och Sunny är nya ponnier.

Vid årets slut var följande hästar verksamma inom ridskolan:

Hästar			Ponnyer		
Akteur	Charlie	Miramis Jum-Jum	Amadeus	Izak	Nicko
Albin	Claus	Pommac	Blenda	Jocke	Prins
Alpha	Douglas	Rolex	Casper	Joker	Sebastian
Bronzo	Flamma	Satellit	Flash	Linneá	Stardust
Bullen	Kosack	Sweet Lobell	Good Flight	Mr Grey	Sunny
Challe	Lillen	Vanity Fair	Gyllene	Mustang	

PERSONAL

I stallet arbetar alltid två personer på morgonen och stallarbetet är uppdelat på flera; Birgitta Gudmundsäter, Inger Norberg, Helena Johansson, Berit Norberg, Eva Franzen, Sara Törnqvist och Anette Larsson.

Anette Larsson slutade hos oss den sista februari och Elisabeth Braun-Ramnitz har under året fått tillökning i familjen och därför jobbat mindre.

För den löpande driften har styrelsen tillsatt ett verkställande utskott som möts en gång per vecka. VU har under året bestått av Christer Lindberg, Ulf Stålborg, Kenneth Lynghaug/Nils Lind, Berit Norberg och Helene Holmgren. Dessutom har övriga styrelseledamöter plats enligt ett rullande schema.

Ridskolechef för -98 har varit Berit Norberg. Elisabeth Braun-Ramnitz och Eva Franzén har varit föreståndare för fritidsgården.

Under (-98) har Vilho "Ville" Kempainen jobbat som vår "hustomte".

Ridinstruktörer	Berit Norberg Elisabeth Braun-Ramnitz Carina Hillerö	Anette Larsson Sara Törnqvist Birgitta Gudmundsäter	Inger Norberg Helena Johansson Eva Franzén
Handikappridning	Marianne Berlin		
Fritidsledare	Jane Blomberg Carina Hillerö Elisabeth Braun-Ramnitz	Stina Garälv Anette Larsson Eva Franzén	Helena Johansson Birgitta Gudmundsäter
Privatträning och övrig kursverksamhet	Elisabeth Braun-Ramnitz Berit Norberg	Eva Franzén Ulf Stålborg	Annica Westerberg Isabelle Lamprecht

RIDSKOLAN

Varje vecka under året erbjöds ca 700 ridtillfällen. Ridskolan är i detta avseende begränsad till föreliggande resurser i form av ridhus och hästantal.

Utbildningsnivån i grupperna är från rena nybörjare till mer avancerade ryttare LA - Msv.

Under påskhelgen genomfördes dressyrkurser, hoppkurser och uteritter på olika utbildningsnivåer. Det har även varit veckoslutskurser i både hoppning och dressyr.

Under sommaren arrangerades 10 st dagridläger för både juniorer och seniorer.

Vid juluppehållet har kurser hållits för både lektionsryttare och privatryttare i hoppning, dressyr, intensivkurser och hyrning.

Ridskolan har deltagit i Ponnycupen och Stockholmscupen i dressyr under hösten -98. Dessa cuper är utbytestävlingar mellan olika ridskolor i Stockholmsdistriktet.

Ridskolan har blivit kvalitetsmärkt av Svenska Ridsportförbundet med två skyltar; Ridskola och Anläggning.

FRITIDSGÅRDEN

Fritidsgården "Smedjan" har varit öppen varje dag under året med fritidsledare på plats under ridskolans öppetider. Utöver den löpande verksamheten har ett flertal speciella aktiviteter anordnats:

Det har varit skötarmöten

Där beslutas om:

- Ordningsvakter.
- Ledare till ponny-ridning.
- Närvarokontroll och andra eventuella problem.
- Följande månads aktiviteter i samband med BRUS.

Skötarkurser har anordnats och där får nya skötare en chans att lära sig ta hand om sin skötarhäst.

Fortsättningskurser för äldre skötare har anordnats.

Årets Miljödag var det bra uppslutning till och den avslutades med korvgrillning.

Luciashowen tog BRUS hand om i år. Den var som alltid välbesökt. Varm glögg, lussebulle, pepparkakor och kaffe bjöds det på efter showen.

Det har varit kurs och skrivning för "gröna kortet". Grönt kort berättigar till att få starta en tävling. Allt fler BRS medlemmar har sedan starten 1996 tagit det gröna kortet.

HANDIKAPPVERKSAMHETEN

Varje torsdag bedrivs handikappridning med elever från Björnkullahemmet. Handikappridningen har letts av Marianne Berlin, Anette Larsson och Sara Törnqvist.

NYA RIDHUSET

Under 1998 kom ridhusbygget igång. Då hade Botkyrka kommun med idoga insatser undanröjt alla hinder för byggstart och kommunens projektledare Åke Eriksson meddelade att vi kunde börja skala av matjorden.

Under sensommaren pågick avschaktning av matjordslagret. Detta övergick till grovschaktning av byggnadsytan med hjälp av inhyrd personal och maskiner. Totalt har vi grävt undan ca 3600 kubikmeter lera och jord. Naturligtvis var det den blötaste hösten sedan mannaminne och ofta sjönk maskinerna ner på hjulaxlarna och var svåra att få ur fläcken. (Vi blev klara till slut och inte alltför mycket försenade).

När detta var klart intogs platsen av BYGGSTEN AB som är totalentreprenör för bygget, de etablerade sig med byggbodnar och utrustning och började förbereda för pålning. När denna var utförd fortsatte arbetena med att gjuta grunden till ridhuset och den stora betongvägg som håller jordmassorna på plats på den norra sidan.

När dessa arbeten var klara började stommen monteras och det började äntligen se ut som ett hus. Parallellt med detta började byggaren att lägga på takplattorna, några veckor senare kom de första väggelementen som snabbt kom på plats och plötsligt såg varmdelen (den del som skall inhysa cafeteria, duschrum och lektionssalar) riktigt klar ut.

Vid årets slut hade läktaren börjat komma på plats, fönster saknades och de flesta mellanväggar var kvar att göra. Vi hade med hjälp av många medlemmar lyckats få dit ytskiktet mot manegen på sargen, Ett arbete som gick så fort att till och med byggaren blev överraskad. Vi har däremot kvar baksidan på vissa sträckor samt ovansidan på sargen kvar att göra.

Vi har också kvar en hel del markarbeten, alla planer och parkeringsytor är inte klara och senare i vår kommer många ytor att behöva justeras då de efter hand sjunker ihop lite. Vi skall också städa undan alla jordhögar så att vi kan återställa alla grönytor så fort som möjligt.

Det här är en mycket kort beskrivning av bygget – det är mängder med små detaljer som gjorts förutom de här uppräknade t. ex. utsättning, dränering, vatten, avlopp, el etc etc

När detta skrivs ser det ljust ut att ridhuset skall vara klart till invigningen den 20 mars, se kvarvarande arbeten nedan. Efter detta kommer säkert vissa saker vara kvar att göra. Huset skall ju målas en gång till utvändigt och för att kunna göra detta måste vädret vara det rätta. Så det kanske dröjer lite innan alla knutbrädor och lockbrädor är på plats.

Kvarvarande arbete	Vecka
Fönster	04-05
Dörrar	05
Innerväggar	04-05
Läktare	04-05
Plåtarbeten	04-06
Målning	04-05
Mattläggning	08
Lister	06-08
Beslagn.	07
Rör	05-06
El	04-07
Vent.	05-07
Samord.prov	09
Justering	09
Städning	09
Besiktning	10 (11 mars -99)

ANLÄGGNING OCH ARRENDE

BYGGNADER OCH STALLOMRÅDE

Brusrum: Brusrummet är färdigställt och kompletterat med brandvarnare både innanför och utanför rummet. Vi har likaså färdigställt nödugängen och fått brandmyndigheternas godkännande.

Smedjan Vi har under året bytt ut dom små vägghängda telefonerna i Smedjan och privatstallet. Under våren -98 så stals vår korttelefon !?? och vi blev tvungna att ersätta den. På sommarhalvåret så monterades det en spotlight på väggen vid Entrén till Smedjan som tänds automatiskt då någon närmar sig dörren. Det är en åtgärd för att förebygga att det blir inbrott o stölder ur våra godis och kaffemaskiner, tyvärr så förekommer det sådant med jämna mellanrum. En liten uppmaning till alla är att hjälpas åt att hålla ögon och öron öppna. Smedjan har även den fått tillskott (som så många andra) i form av två barnstolar.

Traktorgaraget: Till vår maskinpark har vi kompletterat med ett tryckluftsaggregat som står i traktorgaraget så att vi kan lufta hjul samt använda diverse tryckluftsverktyg då vi renoverar/lagar våra maskiner.

Privatstallet: Vi har rensat och kompletterat vårt avlopp från privatstallet med en större typ av rensbrunn för att fortsättningsvis slippa krångel med stopp i avloppet. Vägghuset är även ybytt.

Sjukstallet: Vi har i år färdigställt sjukstallet och fått en sadelkammare och ett eget litet höförråd där, det har blivit mycket bra. Även boxväggar är kompletterade med nya gallerväggar

Stall: I år så bytte vi ut en tvättmaskin till en större modell. Vi har även bytt ut alla ståldörrar på stallet då dom gamla var på väg att falla helt ihop, det blev väldigt fint. Vi kompletterade det nya höförrådet i stallet med att "vända dörrarna" så att vi kan utnyttja en större del till att stapla hö på. Kontorsdel och toaletter har fått nya dörrar. Kontoret har fått ett nytt kylskåp då det gamla slutat fungera. Det har även kompletterats med ett element på stallkontoret för att värma våra frusna ridinstruktörer då dom kommer in från kylan.

Ridhus: Ridhusbotten har bytts ut under hösten och kompletterande sandning och harvning har utförts regelbundet. Det stora lyftet utförde vi på försommaren då vi bytte ut samtliga lysrörsarmaturer i ridhuset och rustade upp belysningen där väldigt rejält.

Tjänstebostaden: Under sommaren så gick skorstensstocken sönder och man kunde inte elda för värme o varmvatten längre. Kommunen har under hösten renoverat utsidan av skorstenen och vi har kompletterat med el-värme i tjänstebostaden. Under året som gått så har köket i tjänstebostaden renoverats genom att byta diskbänk och måla o tapetsera om.

Ett fortlöpande underhåll har som alltid krävts bilvit utfört och det har vår hustomte Wille utfört med mycket beröm.

En ny videokamera är införskaffad för att kunna användas i utbildningssyfte samt att kunna dokumentera våra tävlingar med.

CAFETERIAN

Cafeterian har under vårterminen skötts av ridskoleskötarna och de har haft öppet på lördagar och söndagar. Under höstterminen övertogs cafeteriaansvaret av Linda Enånger med hjälp av Gunilla Enånger och även då var cafeteria öppen på lördagar och söndagar.

I cafeteriaans lokal finns även tillgång till läskedrycksautomat, godis- och kaffeautomat genom Mattihas Lynghaug, Fredrik Karlström och Ann-Louise Anderssons försorg.

Under tävlingsperioderna har även cafeteria hållits öppen på tävlingsplatsen.

INFORMATION

BRS klubbtidning, BRS-bladet, har under 1998 utkommit med fyra nummer. Tidningens mål är att på ett trevligt sätt presentera och informera medlemmar om klubbarrangemang, tävlingar, resultat mm. Ett förslag till ny utformning har tagits fram av redaktionen och kommer att genomföras under 1999.

Redaktionen har under året bestått av Lena Wesslund, Ewa Rönndahl, Lotta Mossberg, Katarina Lillieqvist, Anastasio Tebaldi och Nils Lindh.

"Hört på styrelsemötet" är ett informationsblad som utkommer efter varje styrelsemöte. Detta är ett lättamt och kortfattat sätt att informera medlemmarna om vad som diskuteras och beslutas på styrelsens möten. "Hört på styrelsemötet" anslås i stallar och publiceras i BRS-bladet.

UTBILDNING OCH KURSER

Det är givetvis viktigt med bra utbildad personal och funktionärer för att kunna erbjuda en god rid- och hästupbildning, kunna arrangera bra tävlingar i olika grenar och kunskapsnivåer samt att kunna erbjuda en trevlig fritid på BRS anläggning.

Följande utbildningar har BRS personal och funktionärer genomgått under året (-98):

Instruktörskurs hoppning	
För Lotta Björe	Eva Franzén, Berit Norberg
Instruktörskurs/dressyrträning	
för Annica Westerberg	Eva, Inger, Berit, Birgitta, Sara, Bettan, Helena
Instruktörskurs/hoppträning	
för Isabelle Lamprecht	Eva, Inger, Berit, Birgitta, Sara, Anette, Bettan
Instruktörskurs	
för Bo Tibblin	Eva, Inger, Berit, Birgitta, Sara, Bettan
Ridinstruktörskurs, RIK 0	Birgitta Gudmunsäter
Ledarkurs för Vuxna	Birgitta Gudmunsäter
Hoppdomarkurs steg 1	Lena Niklasson, Torbjörn Nordqvist
Hoppdomarkurs steg 2-3	Lena Niklasson
Handledarutbildning Grönt kort	Birgitta Gudmunsäter, Sara Törnqvist
Märkesdomarkurs	Inger Norberg, Helena Johansson
Kurs för banbyggare vid interntävling	Carola Hillerö, Fredrik Karlström
Ridskoleekonomi	Berit Norberg, Christer Lindberg
Förberedande Ungdomsledarkurs, FULK	Josephine Kitalli

MEDLEMSAVGIFTER

Medlemsavgiften är oförändrad sedan 1993 och har varit 200 kr för seniorer och 100 kr för juniorer.

Familjemedlemskap innebär medlemskap för samtliga familjemedlemmar oavsett ålder så länge dessa bor på samma adress. Avgiften för familjemedlemskap var 350 kr.

RIDAVGIFTER

Systemet med terminsbetalning, som infördes under 1990, har också under detta år tillämpats för samtliga 45-minuterslektioner, med följande priser under höstterminen:

RIDSKOLELEKTIONER (HT -98)

Häst och Ponny

		<u>Junior</u>	<u>Senior</u>
Må, Ti	20 ggr	1.720 :-	2.000 :-
On, To, Fr	19 ggr	1.634 :-	1.900 :-
Lö, Sö	18 ggr	1.548 :-	1.800 :-

½-timmes ponnylektion

Månadsbetalning	59 :- / gång (betalas för hela månaden i förskott)
Per gång betalning	67 :- / gång

PRIVATHÄSTLEKTIONER

Dressyr	45 min	96 :- / gång
Hoppning	60 min	111 :- / gång

Anläggningsavgift för privathäst var 640 kr för 1998. Avgiften avser hästar som ej är uppstallade på Skrefsta, men som nyttjar BRS:s ridanläggning.

UNGDOMSFOND

Fondens ändamål är att stödja unga BRS-ryttare som vill tävla eller träna på hemmaplan eller vid andra till Svenska Ridsportförbundet anslutna klubbar.

I första hand skall unga lovande ryttare stödjas oavsett om de har egen häst eller ej. Berättigade att söka bidrag ur fonden är medlemmar i BRS t.o.m. det år vederbörande fyller 21 år.

Fonden finansieras i huvudsak genom lektionsverksamheten på så sätt att f.n. 1 krona per lektionstillfälle/elev tillfaller fonden. BRS årsmöte beslutar varje år om bidraget och dess storlek. Tävlingssektionen ansvarar också för att en del av de årliga sponsormedlen förs in i fonden med sponsorernas godkännande. Sponsorer kan också direkt rikta sitt stöd till fonden.

Fondens medel förvaltas på särskilt konto.

Under året har vi delat ut bidrag till en summa av 18.578 : -, med en fördelning av 68 % till kollektiva satsningar, t.ex. specialgrupper i hoppning och dressyr, samt 32 % till enskilda aktiviteter.

TÄVLINGSKOMMITTÉN

Borkyrka Ridsällskap har under 1998 varit fortsatt aktivt på tävlingsidan. Vi har genomfört ett stort antal tävlingar inom **3 discipliner**: Hoppning, dressyr och fälttävlan. Inbjudningstävlingarna, med ett angenämt blandat antal ekipage från klubbar över snart sagt hela landet samt Norge och Finland, utgjordes av 1 nationell tvådagars i dressyr, 1 tvådagars nationell och 1 endagars regional i fälttävlan, 1 tvådagars i hoppning samt 2 endagars lokala i dressyr, varav den ena för ponnyryttare. BRS har inte på många år stått värd för ponnyklasser, men försöket föll mycket väl ut, varför avsikten är att fortsätta på den inslagna vägen.

Flera tävlingar har dessutom arrangerats av ridsällskapets ungdomssektion, BRUS och av Ridskolan . den populära **BRS-Cupen**, som är en tävling i 4 olika grenar mellan ridskolegrupperna, arrangerades som vanligt under året, med terrängprovet och traditionellt hästutsläpp i juni som avslutning. Segrande lag blev bland ponnyryttarna "Evas Kanonkolor" och bland hästryttarna "Sulan".

Ambitionen att genom tävlingsverksamheten bidra till att förstärka klubbens ekonomi har inte kunnat infråas på samma positiva sätt som de senaste åren. Detta beror huvudsakligen på att ett stort antal underhållsarbeten - många av dem "bordlagda" under 1997 - slutförts under året, vilket har gjort att resultatet gått ner trots att intäkterna har fortsatt att stiga. Dock har BRS rykte som seriös och kompetent tävlingsarrangör ytterligare förstärkts. Detta visar sig inte bara genom den ständiga tillströmningen av intresserade tävlingsdeltagare utifrån, utan också genom fler och fler förfrågningar från Ridsportförbundet om nya arrangemang.

Botkyrka Ridsällskap avstod under 1998 från deltagande i de så populära och utbildande lagtävlingarna för ridskoleelever, **Ponny-Cup** respektive **Stockholms-Cup**; vi deltog enbart i hoppning för ponnyryttare. Ställningstagandet berodde på hänsyn till det ansträngda hästläget, bland annat pga höstens kvarka. Då vi därigenom inte "riskerade" ett eget deltagande i finalen kunde vi i stället utvidga våra redan omfattande åtaganden genom att arrangera finalerna i dressyr! Således möjliggjorde BRS för de förväntansfulla lag som genom framgångsrika kvalificeringsmatcher på andra ridskolor i distriktet nått en finalplats att på våra ridskolehästar och -ponnyer under bästa förutsättningar nere på "Vallen" göra upp om äran och segern. Inför 1998-99 års cuper är dock klorna vässade för eget deltagande!!!

Jakten på **sponsorer** går naturligtvis vidare! Dock har inriktningen åtminstone delvis blivit en annan, då all tänkbar finansiell hjälp inför bygget av det nya ridhuset välkomnas. Nu tar klubben nya tag för att utvidga kretsen av hågade sponsorer! Hur attraktiv man är som tävlingsplats påverkas till viss del av vilken satsning man klarar att göra på priser och premier, och eftersom antalet starter i sin tur bidrar till förstärkt ekonomi är det lätt att se kopplingen. BRS välkomnar stödet från både sina egna medlemmar och externa sponsorer!

Nya ridhusets färdigställande under senvintern 1999 kommer att ge möjligheter till en utökning av såväl kurs- som tävlingsverksamhet. Samtidigt ställs därigenom ännu större krav på BRS som arrangör. Det är därför oerhört väsentligt för oss att vår kompetenta funktionärskår fortsätter att utvecklas. Vi önskar att 1999 blir ett år med stor tillströmning av nya **funktionärer**, som kan lära av de gamla. Det är också viktigt att medlemmarna fortsätter att komma med idéer och uppslag, så att verksamheten kan leva upp till sitt syfte: Att omfatta så många som möjligt i ett ständigt förnyat och brett utbud av aktiviteter!

TÄVLINGAR GENOMFÖRDA 1998

Datum	Tävling
17 januari	KM dressyr, lektionshästar o lektionsponnyer om g
7 februari	KM dressyr, privathästar
21 februari	Seriehoppning, lektionsponny, lektionshäst, privathäst omg 1
8 mars	KM dressyr, lektionshästar o lektionsponnyer omg
14 mars	BRS-cup, hoppmoment
21 mars	Träningsstävling i dressyr lektionshästar, lektionsponnyer, privathästar
28-29 mars	Blåbärsdressyr: teori o praktik för nya tävlingsintresserade
5 april	Träningsstävling i dressyr, privathästar
18 april	BRS-cup, dressyrmoment
19 april	BRS-cup, dressyrmoment omg 2
25 april	Seriehoppning final; lektionshästar o lektionsponnyer
1 maj	Finalomgång i Ponny-Cup samt Stockholms-Cup i dressyr
3 maj	Träningsstävling i dressyr; lektionshästar o lektionsponnyer
9-10 maj	Regional hoppning; hästar
16 maj	Lokal dressyr, ponnyer
17 maj	Lokal dressyr, hästar
31 maj	Regional Fälttävlan, medelsvår nivå
6 juni	BRS-Cup, terrängmoment
13-14 juni	Nationell dressyr
5-6 september	Regional dressyr, hästar, inkl Allsvenskan, div 2
13 september	KM i dressyr för lektionshästar o lektionsponnyer, omg 1
26-27 september	Nationell Fälttävlan, hästar, lätt och medelsvår
4 oktober	KM hoppning, lektionshästar/lektionsponnyer
11 oktober	Träningsstävling i dressyr
24 oktober	KM dressyr, lektionshästar/lektionsponnyer omg 2
7-8 november	Blåbärshoppning; teori o praktik för nya tävlingsintresserade
21 november	KM i dressyr; privathästar/privatponnyer, omg 1
5 december	Seriehoppning, omg 1

RESULTAT

KM - HOPPING 1998-99:

Lektionsponny

- | | |
|----------------------|---------|
| 1. Emma Magnfält | Blenda |
| 2. Cecilia Fredholm | Izak |
| 3. Josefin Johansson | Mustang |
| 4. Sofie Fernqvist | Gyllene |

Lektionshäst

- | | |
|----------------------|---------|
| 1. Christine Puronne | Bronzo |
| 2. Nadja Johannesson | Flamma |
| 3. Gustav Lundberg | Pommac |
| 4. Anders Magnfält | Charlie |

Privathäst

- | | |
|--------------------|---------|
| 1. Eva Franzén | Mauritz |
| 2. Lillean Larsson | Xenon |

KM i dressyr avgjordes först under våren 1998, varför vi här har glädjen att presentera KLUBBMÄSTARE för 2 olika år:

KM - DRESSYR 1997-98

Lektionshäst

1. Elina Hirvenoja
2. Sara Nordqvist
3. Cheryl Martin

Ingen egen klass hölls för juniorer 1997-98.

Lektionsponny

1. Heidi Niskanen
2. Andrea Price
3. Susanne Ljungström

Privathäst

- | | |
|-----------------|------------|
| 1. Stina Garälv | Belvidere |
| 2. Annika Palm | Grand Aron |
| 3. Eva Franzén | Mauritz |

Ingen egen klass hölls för privatponnier 1997-98.

KM - DRESSYR 1998-99

Lektionshäst, senior

1. Cheryl Martin
2. Jessika Grip
3. Ene Leipalu

Lektionshäst, junior

1. Katarina Liljekvist

Lektionsponny

1. Josefine Johansson
2. Malin Lindqvist
3. Heidi Niskanen
3. Sofie Fernqvist

Privathäst

- | | |
|----------------------|-----------|
| 1. Eva Franzén | Mauritz |
| 2. Charlotte Hoffman | Chopin |
| 3. Anna Rydén | Mihaniona |

Privatponny

- | | |
|-----------------------|---------------|
| 1. Sofie Malmström | Köhls Qulami |
| 2. Caroline Malmström | Sörgårds Dino |

EKONOMISK REDOVISNING

VERKSAMHETSÅRET 1998

För året 1998 redovisas ett överskott på 325.431 kr (1997 var överskottet 529.969 kr).
Till år 1999 kan därmed överföras en balanserad vinst av kr 3.767.684.

Några funderingar kring resultatet 1998:

Det mesta kretsar kring det pågående ridhusbygget. När det gäller ekonomin så syns det inte så mycket under 1998, de största förändringarna blir ju andra halvåret 1999.

Fyllnadsgraden i grupperna har varit mycket bra även detta år. Det gäller också ridläger och kurser.

Om vi tittar på årets kostnader så finns det två poster som ökat mer än beräknat, det är hö och underhåll traktorer. Sommaren var kall och regnig så höskörden blev inget vidare, priserna på hyfsat hö steg. Några större reparationer på traktorerna gjorde att underhållssidan fick en större kostnad än beräknat.

Investeringar under året:

Hästar: 113.000 kr (Jum-Jum, Pommac, Izak och Sunny)

Inventarier: 167.830 kr vilka i huvudsak varit:

Sandspridare

Dator och skrivare

Frankeringsmaskin

Sadlar

Godisautomat

Läskautomat

Friggebod

Videokamera

Diskmaskin, cafeterian

Lysrörsarmatur

Fördelning av intäkter och kostnader

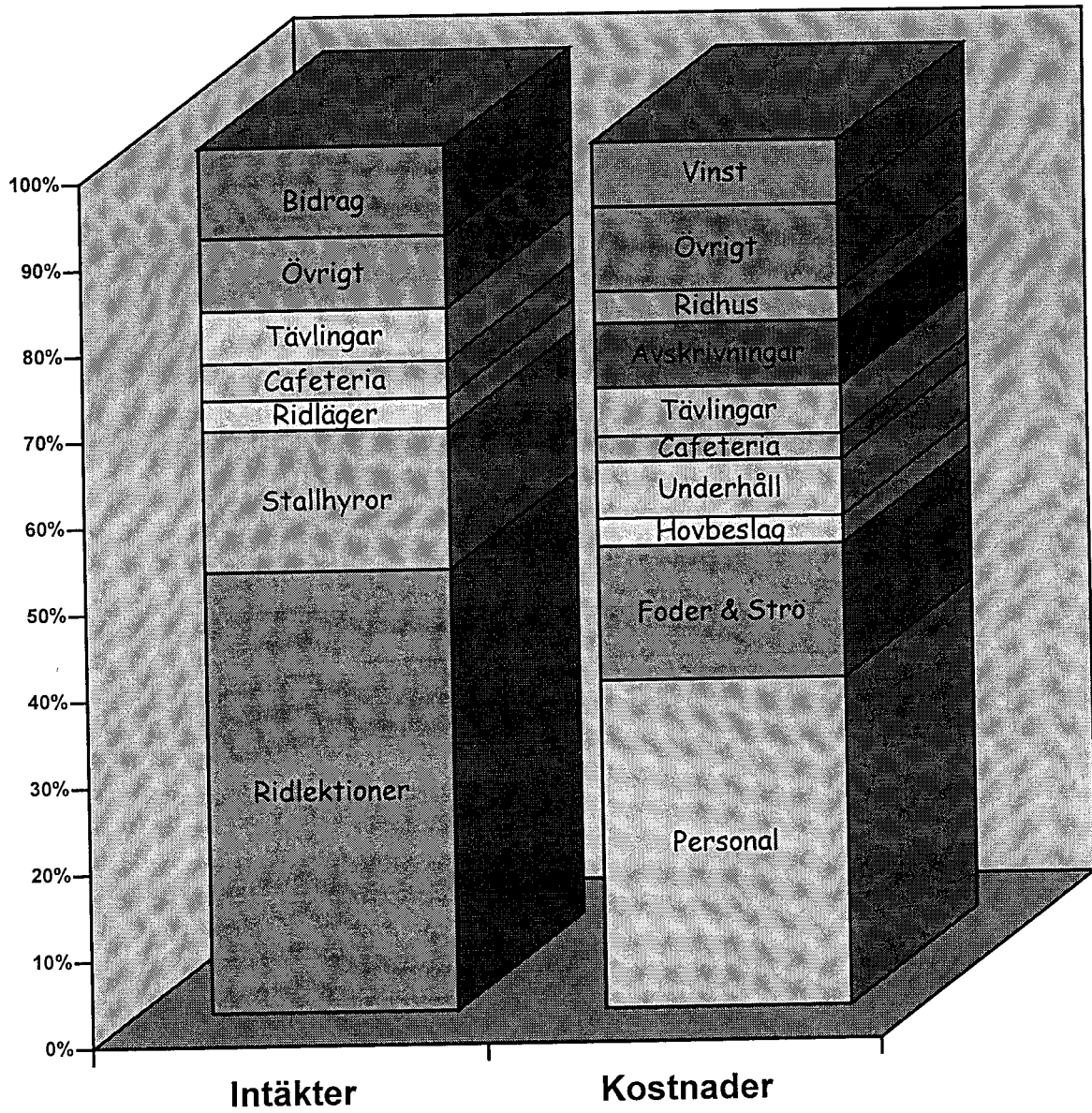

**BOTKYRKA RIDSÄLLSKAP
RESULTATRÄKNING 980101-981231**

	980101 - 981231	970101 - 971231
Föreningens intäkter	4.233.816	4.174.865
Föreningens kostnader	-3.708.837	-3.321.612
Resultat före avskrivningar	524.979	853.253
Avskrivningar enligt plan	-324.713	-414.645
Resultat efter avskrivningar	200.266	438.608
 FINANSIELLA INTÄKTER OCH KOSTNADER		
Ränteintäkter	125.166	91.361
Resultat efter finansiella intäkter och kostnader	325.432	529.969
Årets resultat	325.432	529.969

**BOTKYRKA RIDSÄLLSKAP
BALANSRÄKNING PER 981231**

	981231	971231
TILLGÅNGAR		
OMSÄTTNINGSTILLGÅNGAR		
Kassa/Bank	3.450.445	3.051.554
Kundfordringar	27.181	32.066
Upplupna intäkter	38.490	65.899
Förutbetalda kostnader	56.038	58.416
Skattekonto	14	0
Fordran AMF	8.148	3.583
Lager cafeteria & automater	9.202	0
Lager hö och strö	146.362	40.000
SUMMA OMSÄTTNINGSTILLGÅNGAR	3.735.880	3.251.518
ANLÄGGNINGSTILLGÅNGAR		
Inventarier	2.375.092	2.207.262
Ack avskrivningar inventarier	-2.048.281	-1.863.713
Hästar	970.675	943.675
Ack avskrivningar hästar	-594.589	-542.924
Byggnad	750.000	0
Ack avskrivning byggnad	-30.000	0
SUMMA ANLÄGGNINGSTILLGÅNGAR	1.422.897	744.300
SUMMA TILLGÅNGAR	5.158.777	3.995.818

**BOTKYRKA RIDSÄLLSKAP
BALANSRÄKNING PER 981231**

SKULDER OCH EGET KAPITAL	981231	971231
KORTFRISTIGA SKULDER		
Leverantörsskulder	816.346	30.562
Upplupna kostnader/Förutb. intäkter	489.654	439.012
Skatter anställda	36.185	36.806
Ungdomsfonden	48.908	47.186
SUMMA KORTFRISTIGA SKULDER	1.391.093	553.566
EGET KAPITAL		
Balanserad vinst	3.442.252	2.912.283
Årets vinst	325.432	529.969
SUMMA EGET KAPITAL	3.767.684	3.442.252
SUMMA SKULDER OCH EGET KAPITAL	5.158.777	3.995.818

BILAGA TILL RESULTATRÄKNINGEN FÖR 980101-981231

KOSTNADER	1998	1997	INTÄKTER	1998	1997
Personal	1634	1731	Ridlektioner	2218	2177
Reseersättning	11	4	Ridläger	154	153
Avg till org	27	24	Stallhyror	698	641
Foder och strö	675	549	Uthyrning hästar	23	18
Bete	27	23	Medlemsavg	103	104
Veterinär	48	47	Uthyrn ridhus	0	3
Hovbeslag	140	110	Övr försäljn	7	10
Mundering	7	20	Tävlingar	268	249
Transporter	1	4	Intäktsränta	125	91
Underhåll inv	33	26	Intäkt BRUS	4	6
Förbr matr	14	12	Intäkt Show	4	10
Underhåll anl	254	145	Bidrag	454	465
Kontor bokf tel	97	73	Märkesförsäljn	2	1
Försäkringar	109	127	Cafeteria	187	161
Nytt ridhus	161	15	Extra uppställning	17	28
Div kostn	59	62	Anläggn. avgift	33	56
Avskr hästar	110	106	Div. intäkter	14	31
Avskr inv	185	309	Vinst försäljn hästar	48	62
Avskr byggnad	30	0			
Märkesförsäljn	6	1			
Övrig försäljn.	5	4			
Kostn Tävlingssekt.	245	202			
Kostn BRUS	5	4			
Kostn Show	3	5			
Kostn kurser	0	2			
Kostn ridläger	2	1			
Kostn cafeteria	130	115		4359	4266
Kostn ungd.fond	16	15			
Årets vinst	325	530			
	-----	-----			
	4359	4266			

(alla siffror angivna i tusental kr)



BRUS

VERKSAMHETSBERÄTTELSE

1998

BRUS VERKSAMHETSBERÄTTELSE 1998

BRUS STYRELSE

Botkyrka Ridsällskaps UngdomsSektion har under 1998 haft 20 protokollförda sammanträden.

BRUS styrelse har under året bestått av:

Ordförande	Katarina Lillieqvist
Kassör	Josephine Kitali
Sekreterare	Anna Lillieqvist
Ledamot	Josefine Johansson
Suppleant	Sofie Fernqvist
Suppleant	Johanna Söderberg
Suppleant	Johanna Printz
BRS Styrelse- representant	Anna Rydén
Fritidsverksamhetens representant	Elisabeth Braun-Ramnitz

VAD ÄR BRUS?

- * BRUS är en förkortning av Botkyrka Ridsällskaps UngdomsSektion.
- * Alla BRS-medlemmar som är under 26 år är automatiskt medlemmar i BRUS.
- * BRUS har en vald styrelse bestående av en ordförande, en vice ordförande, en sekreterare, en vice sekreterare, en kassör, en ledamot samt tre suppleanter.

HISTORIK

- * BRUS bildades 1969 i syfte att engagera ungdomarna i klubben.
- * Från början drevs BRUS av en informell styrelse, dock med protokollförda sammanträden.
- * Från 1985 har BRUS blivit en ungdomssektion med egna stadgar.
Detta innebär bland annat:

BRUS skall drivas av en vald styrelse, som skall hålla protokollförda möten.

Ungdomssektionen ska ha en egen kassa (= egen ekonomisk förvaltning), men redovisar dock inom BRS.

Varje år skall BRUS hålla årsmöte, där ordförande och övriga ledamöter väljs på ett eller två år.
Styrelsen skall också då avlägga ekonomisk rapport, samt redovisa sin årsberättelse.

MÅL

BRUS mål är följande:

- * att skapa ett gott kamratskap mellan ungdomarna.
- * att bereda alla ungdomar möjlighet att utöka sina kunskaper om hästar genom kurser och andra aktiviteter.
- * att, under "helgfria" perioder anordna minst en aktivitet per månad.
- * att barnen, mer än gärna, ger egna förslag på aktiviteter som de vill att vi ska ha. Gör så här: Lägg en lapp med ditt förslag i vår brevlåda i stallet (du behöver inte skriva ditt namn om du inte vill).
- * att ge medlämmarna möjlighet till kurser både på, med och utan häst för att öka kunskapen om och känslan för hästen.
- * att utbilda och motivera de yngre medlemmarna till att överta ansvaret när de äldre slutar.

BRUS AKTIVITETER OCH TÄVLINGAR

- * Övernattning
- * Filmvisning
- * Käpphästtävlingar
- * Rykttävlingar
- * Bad i Sydpolen
- * Teckningstävling
- * Majshow
- * Smörjtävlingar
- * Studiebesök på andra ridskolor
- * Pulkrace i Botkyrka-Backen
- * Påskruna
- * Julpyntning i stallet
- * "jul-bak"

LUCIAFIRANDE 1998

Luciafirandet är BRUS största arrangemang under året. Så här såg 1998 års program ut:

Årets presentatör var Karin Ekman och Joanna Söderberg.

- * Ponnykadrilj med Specialdressyren ponny.
- * Annika Palm red sin nya häst Reindert, visade upp bl a Spansk skritt.
- * Voltige på Bullen.
- * Käpphästkadrilj med skötarna.
- * Innebandy på häst.
- * Stafett mellan BRUS (Josse J, Sofie och Katta), personalen (Helena, Bettan och Eva) och utmanarna (Mateusz och Snappe).
- * Årets häst: Challe
- * Årets ponny: Good Flight
- * Årets privathäst: Armagnac
- * Årets hund: Rambo
- * Årets aktivaste medlem: Emma Gudmundsäter
- * Anders minne: Katarina Lillieqvist
- * Luciatåg till häst. Årets lucia blev Helena Ling på Grand Aron.

BRUS anordnar Luciafirandet helt självständigt med att komponera programmet och medverkar gör till största delen ungdomar i BRUS.

BRUS styrelse vill tacka för hjälpen med förberedelserna till Luciashowen och till alla som medverkat och gjort showen mycket lyckad!

BRUS styrelse tackar ALLA som medverkat för detta år och hoppas på ett ännu bättre 1999!

SLUTORD

1998 är det år då Ridhusbygget kom igång. Efter sommaren så sattes då spaden äntligen i jorden, något som också uppmärksammades av massmedia som "Botkyrka Mitt I", "TV-NU" och "ABC-nytt".

Hösten har för BRS inneburit schaktningsarbeten, återkommande byggmöten med diskussioner om tidplan, byggtkniska lösningar osv. Byggets utveckling har medlemmar och andra intresserade kunnat följa på vår hemsida där tom. bildspel visar hur ett ridhus växer fram på några minuter. Efter julmaten så har många medlemmar deltagit i att spika sargen till manegen i ridhuset och när året är till ända så står huset där, inte färdigt men det både känns och ser ut som ett ridhus.

Under året har också Regeringsrätten slutligt avvisat det överklagande som fanns mot ridhusbygget. Dock kvarstår oklarheter kring hästgarnarnas placering och användning där ett överlagande väntas bli avgjort under 1999.

Under året har förbättringsarbeten vidtagits på många områden. Sjukstallet har gjorts om till privatstall och försetts med både sadelkammare och foderkammare. Detta för att utrymme ska kunna frigöras i stora stallen för de tillskott av nya ponnyer som krävs för att vi ska kunna öka rid-kapaciteten under 1999.

Annat som har hänt är bl.a. att BRUS-rummet har färdigställts, nya ljusarmaturer i ridhuset, automater i Smedjan har bytts ut och en ny lösning av bemanningen i Cafeterian har prövats under hösten med helgöppen Cafeteria vilket har varit mycket uppskattat.

Verksamheten på ridskolan, fritidsgården, träning/tävling och anläggningen i övrigt har genom bra insatser från personal och ideellt arbetande kunnat bedrivas och utvecklas på sedvanligt sätt utan att de störningar som ett stort bygge innebär har haft några avgörande negativa effekter. Hästarna har också på ett bra sätt anpassat sig till alla de nya (o)ljud som förekommit under byggtiden.

Det är med en känsla av stor tillfredsställelse som styrelsens nu ser det nya ridhuset förverkligat och därmed nya möjligheter för medlemmar, elever, engagerade i BRS och alla andra intresserade av ridsportens utveckling!

Denna utbyggnad av anläggningen hade inte varit möjlig utan Botkyrka Kommuns positiva inställning till Ridsport och det stora engagemang och stöd som man visat för ridhusprojektet. Stort tack för detta till Botkyrka Kommun, kommunens politiker och personal !

Styrelsen vill TACKA alla ideellt arbetande medlemmar, funktionärer och övriga supporters för deras goda arbete under året. Till personalen vill styrelsen framföra ett stort TACK för ett mycket bra jobb under verksamhetsåret, för de ideella insatser som görs därutöver och för det goda engagemang personalen visar för verksamheten !

Skrefsta i februari 1999

Christer Lindberg/ordf.

Ordförande BRS

UNDERTECKNAS

.....
Christer Lindberg

.....
Helene Holmgren

.....
Ulf Stålborg

.....
Kenneth Lynghaug

.....
Sara Nordqvist

.....
Anna Rydén

.....
Lena Niklasson

.....
Nils Lindh

.....
Katarina Lillieqvist

.....
Bengt Enblom

.....
Ann-Louise Andersson

.....
Lotta Mossberg

.....
Ingrid Wännström

.....
Karin Ekman