

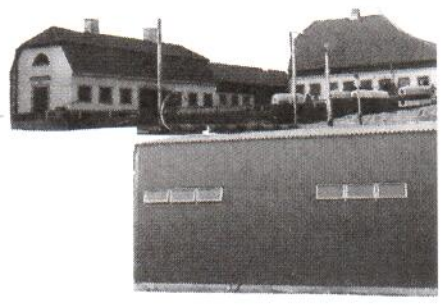

Verksamhets- berättelse 1978



Skrävsta Gård Tumba



Styrelsen för BOTKYRKA RIDSÄLLSKAP (BRS) får härmed
avge sin verksamhetsberättelse för 1978.

Verksamhets- berättelse 1978

BRS bestod vid verksamhetsårets slut av totalt 504
medlemmar fördelade enligt följande:

Kvinnliga	Manliga
421	83

JUNIORER 0 - 18 år	
Kvinnliga	Manliga
298	21
319	

SENIORER från 19 år - -	
Kvinnliga	Manliga
123	62
185	

3 - 25 år	
Kvinnliga	Manliga
333	26
359	

7 - 12 år	
Kvinnliga	Manliga
156	12
168	

Från 25 år - -	
Kvinnliga	Manliga
88	57
145	

inkl 5 hedersledamöter, nämligen Ove Samuelsson
Ingmar Norberg
Jan-Erik Hallin
Rune Blomster
Sven Öberg

(1977 var medlemsantalet 524 st varav 179 seniorer
och 345 juniorer.)

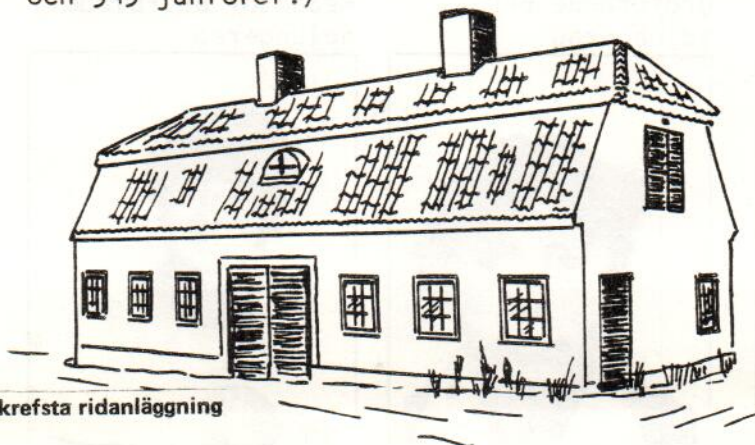

Klubbhuset, Skrefsta ridanläggning

Styrelsen

som under år 1978 sammanträtt 8 gånger har bestått av:

Bertil Kersfelt (79)
Ordförande



Sonny Hellberg (80)
Vice ordförande



Ulf Stålborg (80)
Sekreterare



Katarina Ramström (80)
Vice sekreterare



Gert Berglund (79)
Kassör



Jane Blomberg (79)
Ledamot



Torbjörn Steiner (79)
Ledamot



Carin Raftewold (80)
Ledamot



Lars-Erik Triland (79)
Suppleant



Göran Carlberg (79)
Suppleant

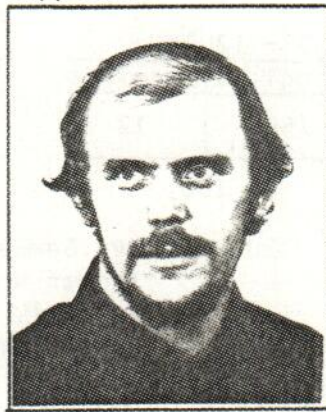

Noomi Liljefors (80)
Suppleant



Tina Grönlund (80)
Suppleant

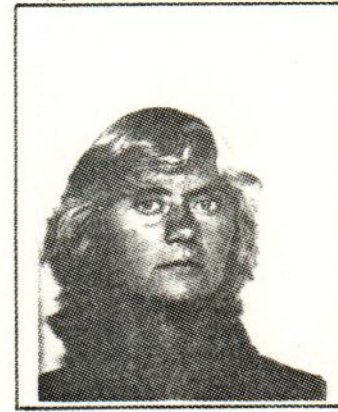

Ivan Halling
Driftschef,
adjungerad



Elisabeth Karlberg
Ordförande BRUS,
adjungerad



Monica Carlberg
Redaktör BRS-bladet,
adjungerad



R E V I S O R E R

Revisorer: Gunnar Bjurholm (79) och
Bo Larsson (80)

Revisorssuppleanter: Gottfrid Eriksson (79) och
Lars-Ingvar Larsson (80)

Valberedning: Håkan Borgström (sammankallande)
Hans Pettersson och
Sven Öberg

BRS, som är anslutet till Ridfrämjandet (RidF) och Svenska Ridsportens Centralförbund (SRC), har vid RidF:s och Stockholmsdistriktets årsmöte varit representerat av Bertil Kersfelt och vid SRC:s årsmöte av Sonny Hellberg.

Under verksamhetsåret har Botkyrka kommun, fritidsnämnden, hållit föreningskonferens med syfte bl a att diskutera "Hur ser 80-talets fritidsverksamhet ut?". BRS har varit representerat genom Bertil Kersfelt.

VERKSAMHETENPERSONAL OCH UTBILDNING

Ivan Halling har varit driftschef och ridlärare vid

AVGIFTER

Medlemsavgifterna höjdes 1977 till 50:- kronor för seniorer och 25:- för juniorer.

Ridavgifterna under höstterminen 1978 var:

FÖR RIDNING EN TIMME

	Medlem med månadsbetaln	Medlem	Icke medlem
Juniorer	24:-	26:-	28:-
Seniorer	27:-	29:-	36:-

FÖR RIDNING 1/2-TIMMESLEKTION

Medlem	Icke medlem
13:-	14:-

RIDANLÄGGNINGEN SKREFSTA GÅRD

1978 05 16 vid sammanträde på kultur- och fritidskontoret avlämnade BRS förslag till kommunal investeringsplan avseende åren 1979 - 1982. Planen har efter hand kompletterats och därefter delgivits fritidsnämndens ledamöter. Här följer planen i ett sammandrag:

De nedan beskrivna kraven på investeringar bör genomföras under en period omfattande åren 1979 - 82 och de arbeten som påbörjats skall avslutas under 1978 på ett sådant planerat sätt att BRS verksamhet inte menligt påverkas. Om investeringarna inte ryms inom sagda tidsperspektiv måste sådana genomgripande reparations- och underhållsåtgärder vidtagas att anläggningen kan brukas för sitt ändamål och därvid uppfylla gällande lagar, avtal och förordningar och genom sitt utseende verka positivt i ungdomsarbetet.

Nedan beskrivs sammanfattningsvis de aktiviteter och åtgärder som är erforderliga för den fortsatta verksamheten vid Skrefsta.

<u>1978:</u> Ridstigar	Slutförande av påbörjat arbete. 780901	1)
	Uppmontering av bom över Kyrkvägen.	1)
	Leverans av skyltar för ridstigar.	1)
Beten/hagar	Fritidskontoret tar upp förhandling om Sjöängen och vallen ö om Korshagen. Iordningställande av rasthagar.	
Serviceutrym.	Iordningställande och överlåtande av förråd vid Hågelby.	1)
Parkanlägggn.	Grovplanering efter ridhusbygget 1975.	
Ridbanor	Bortforsling av timmerupplag. 78 06 10	1)
Övrigt	Tecknande av avtal mellan Fritidsnämnden och BRS. Projektering av anläggningen. Fastställande av arbetsform, samråd och information.	
<u>1979:</u> Foderlada	Iordningställande av temporär foderkammare då nuvarande foderkammare är belägen i klubbhuset.	
Klubbhus	Iordningställande av klubbhus med klubbrum, servering och hygienutrymmen.	
Serviceutrym.	Iordningställande av temporär sadelkammare då nuvarande är belägen i klubbhuset. Iordningställande av temporärt utrymme för ungdomarnas utrustningsskåp och -lådor som nu är belägna i klubbhuset.	
Ridhus	Uppförande av läktare med handikapp-ramp och hinderförråd.	
Ridstigar	Periodiskt underhåll av ridstig -76.	
Beten/hagar	Överlåtande av Sjöängen och vallen ö om Korshagen.	
Parkanlägggn.	Asfaltering och grusning av stallplan.	
1) Aktiviteten åtdärdad.		

forts

- 1979: Parkanläggning. Finplanering runt ridhus, ridbana och klubbhus.
ordningställande av parkeringsplatser.
- Övrigt ordningställande av belyst väg från Eriksbergsvägen.
- 1980: Stall ordningställande av stall för 50 hästar.
- Foderlada ordningställande av permanent foderkammare/-lada och silo.
- Gödselhanter. ordningställande av mekaniserat utgödslingssystem.
- Serviceutrym. ordningställande av omklädningsrum, personalutrymmen, kontor, sadelkammare, verkstad, förråd, traktor-garage, vagnslider och utrymme för ungdomarnas skåp/lådor.
- Parkanläggning. Grovplanering runt stall.
- 1981: Ridbanor ordningställande av hoppbana med domartorn, dressyrbana och parkering.
- Ridstigar ordningställande av elljusspår.
- Beten/hagar Inhägnad av beten och hagar.
- Parkanläggning. Finplanering runt stall.
- 1982: Ridhus Utbyggnad av ridhus med 40 gånger 20 m.
- Parkanläggning. Finplanering runt hopp- och dressyrbanor.

De följande två sidorna beskriver ovanstående krav och önskemål i skissform."

(Den som önskar ta del av planen i sin helhet kan kontakta Sonny Hellberg.)

Vi kan här meddela att kommunfullmäktige beslutat att BRS för 1979 skall erhålla bidrag med 325 000 kronor för att i egen regi renovera det redan 1975 projekterade klubbhuset. Detta tackar vi särskilt för.

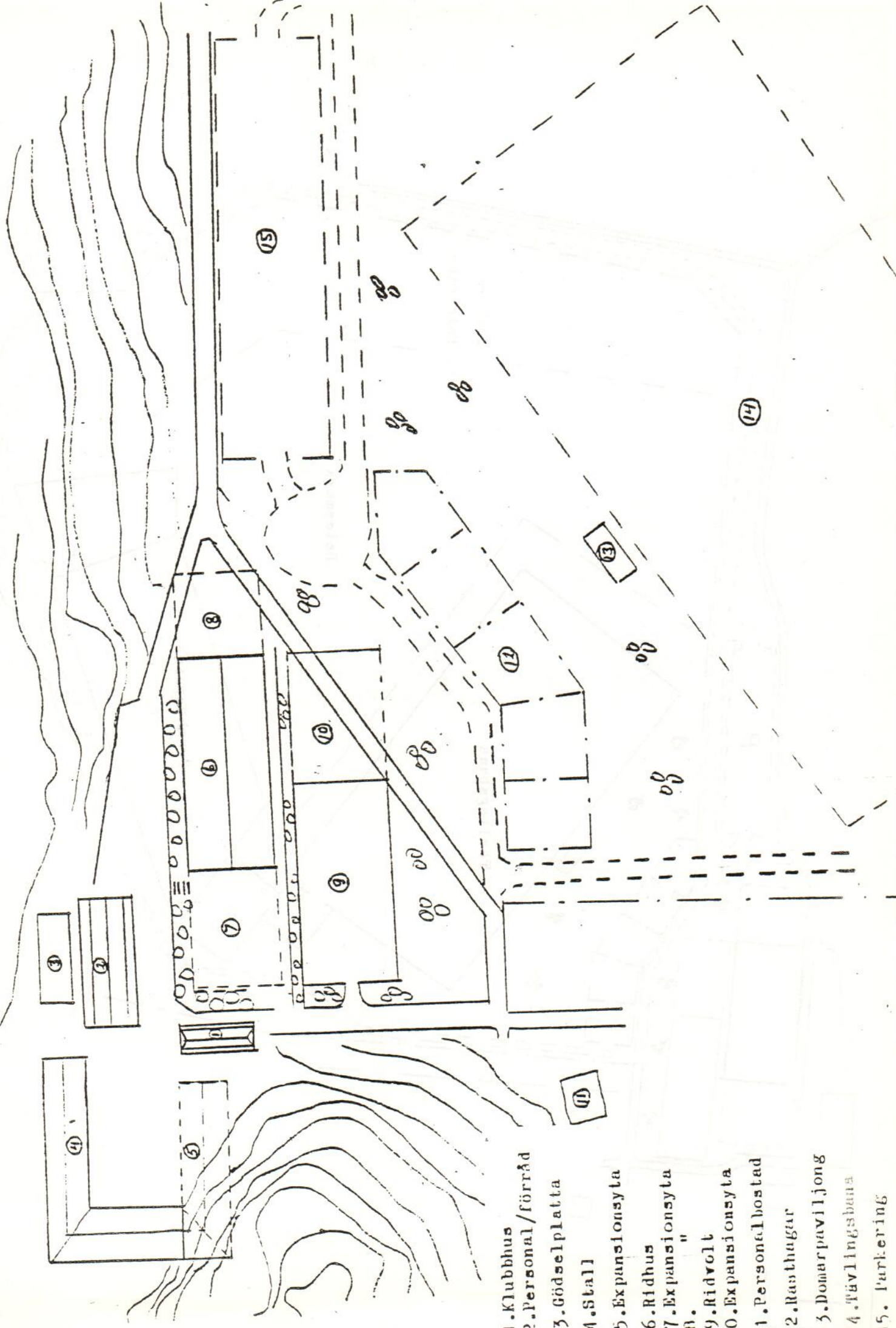

- 1. Klubbhus
- 2. Personal/förråd
- 3. Gödselplatta
- 4. Stall
- 5. Expansionsyta
- 6. Ridhus
- 7. Expansionsyta
- 8. " "
- 9. Ridvält
- 10. Expansionsyta
- 11. Personalbostad
- 12. Rasthagar
- 13. Domarpaviljong
- 14. Tävlingsbana
- 15. Parkering

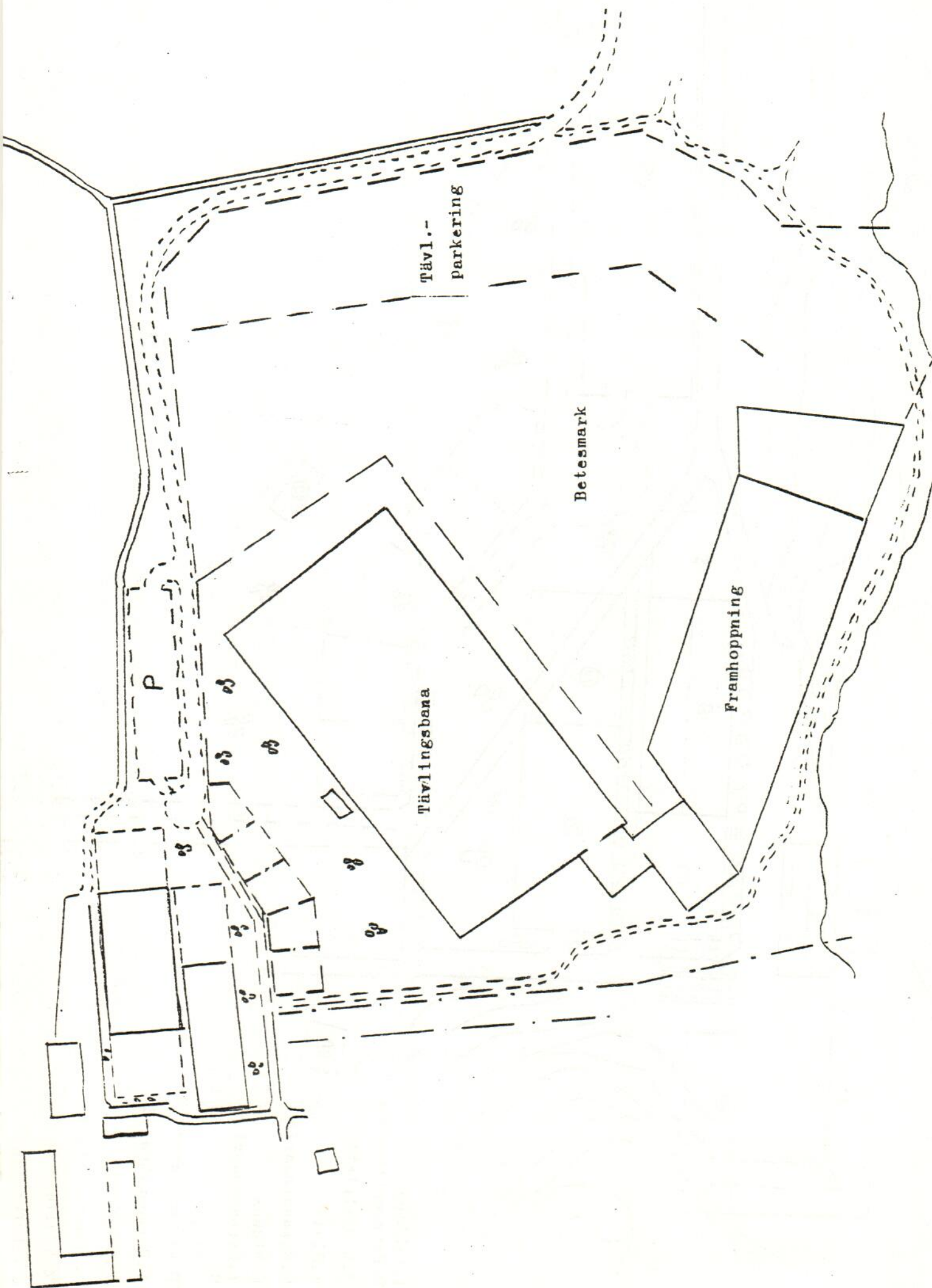

Tävl.-
parkering

Betesmark

Tävlingsbana

Framhoppning

P

HÄSTAR

Två av de gamla trotjänarna har försvunnit från Skrefsta.

TIGER hade drabbats av kroniska åkommor (bl a hovbrosk-förbening) och måste därför gå till slakt;

ROBIN har försålts till
och fått flytta till Rikstens gård.

Genom ackordshäststiftelsen har ridskolan erhållit hästen ACKORD (852), schimmel, valack, född 1974.

BRUS har genom sin verksamhet finansierat anskaffningen av Ackord.

UTBILDNING AV FUNKTIONÄRER M M

Ivan Halling, Mona-Lill Karlström och Helene Blomberg har genomgått ungdomsledarkurs på Strömsholm.

Helene Blomberg har genomgått ridledarkurs (RIK 0) på Rytтарstadion.

Jane Blomberg har genomgått järnmärkesdomarkurs.

Ulf Stålborg har deltagit i bidragskurs.

Ralf Björk har genomgått förberedande banbyggarkurs.

Inna Gingborn har deltagit i studiecirkelledarkurs på Strömsholm och genomfört en studiecirkel samt påbörjat ytterligare en i "känn din häst".

Leif Magnusson har genomfört en studiecirkel med ett 15-tal privathästägare i "Hovvård och hovbeslag".



TÄVLINGSSEKTIONEN

Sonny Hellberg, sektionschef
Torbjörn Steiner
Ivan Halling

samt ett mycket stort antal medlemmar har gjort det möjligt att genomföra vårt omfattande tävlingsprogram.



Foto: Leif Karlsson

1978 02 12	Inbjudningstävling i hoppning
1978 03 12	Inbjudningstävling i dressyr
1978 04 16	Inbjudningstävling i hoppning
1978 05 04	Familjefest - Uppvisningar
1978 06 10-11	Nationell hopptävling
1978 09 24	KM i terränghoppning
1978 10 07-08	Nationell fälttävlan
1978 10 22	KM i dressyr (lektionshästar)
1978 10 29	KM i dressyr (privathästar)
1978 11 11-12	Regional hopptävling
1978 11 26	KM i hoppning

samt KM i barbackahoppning och ett antal serietävlingar i hoppning och dressyr.

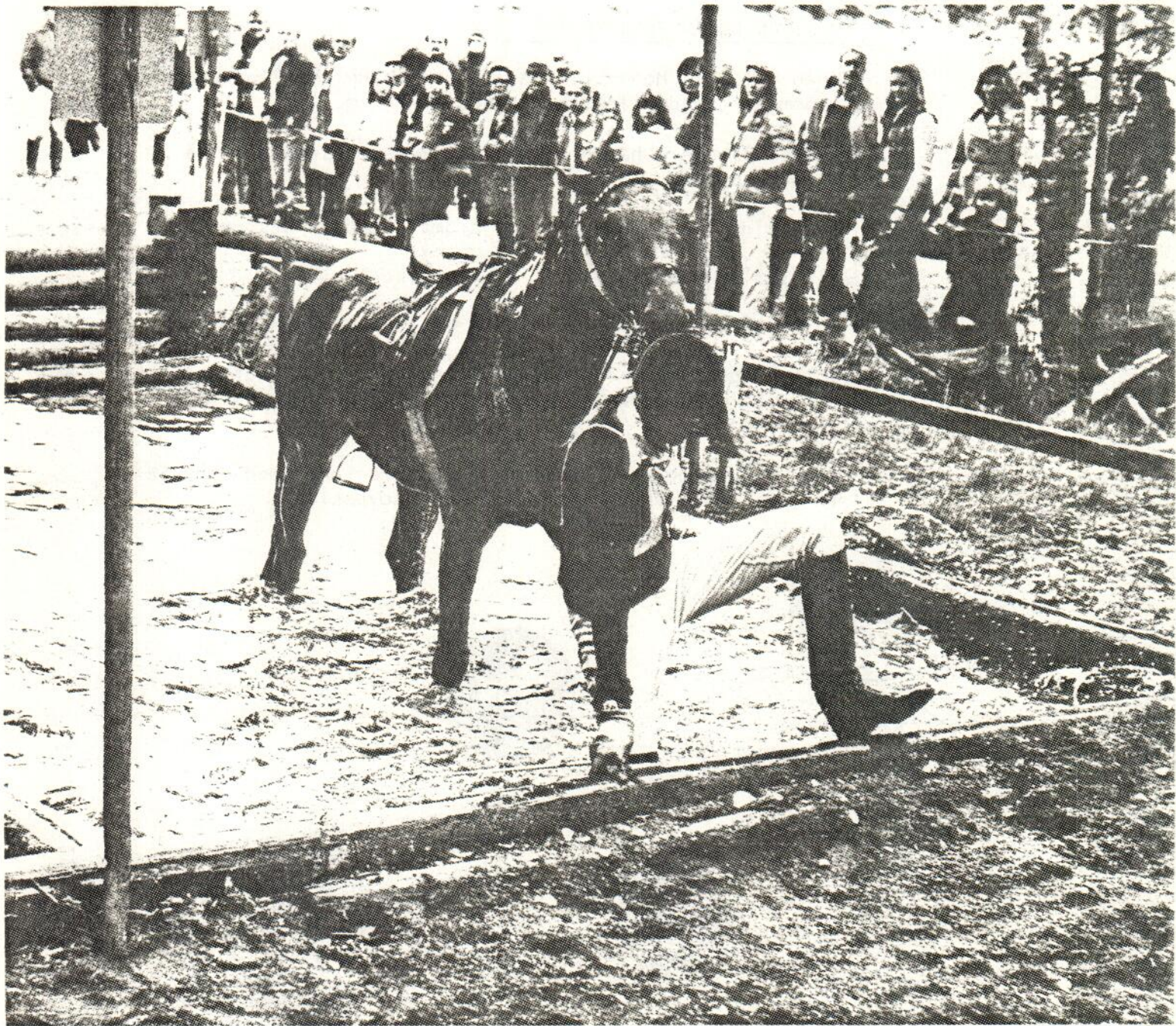

Foto: Leif Karlsson

KLUBBMÄSTERSKAP 1978DressyrLektionshästar, juniorer (2 startande)

1. Helene Blomberg - Knabbe

Lektionshästar, seniorer (6 startande)

1. Lena Hedström - Knabbe
2. Rita Lundin - Knabbe

Privathästar (8 startande)

1. Helene Blomberg - Pysen^{OX}
2. Ann-Catrine Eriksson - Lanvin^{XX}
3. Sonny Hellberg - Gazell

HoppningLektionshästar, juniorer (22 startande)

1. Patrik Karlsson - Galento
2. Annika Carlsson - Morghan
3. Pär Svensson - Morghan
4. Marie Fridén - Withney
5. Rosita Jacobsson - David
6. Pia Karlström - Jack

Lektionshästar, seniorer (14 startande)

1. Jan Bagge - Jesion
2. Stefan Nordin - Soro
3. Lena Hedström - Palko
4. Kenneth Holmgren - Soro

Privathästar (25 startande)

1. Lena Järnsäter - Mr Cosken
2. Åsa Berglund - Kadett
3. Göran Carlberg - Raton
4. Carl-Johan Persson - Iller^{XX}
5. Staffan Blom - Brownie
6. Lars-Erik Triland - Billy Boy

Terränghoppning (18 startande)

1. Mona-Lill Karlström - Indigo
2. Ivan Halling - Indigo
3. Christer Bergström - Teddy
4. Börje Ljungrell - Krabat
4. Eva-Lena Berglund - Magalluf

BarbackahoppningJuniorer (10 startande)

1. Mona-Lill Karlström
2. Lena Raftewold
3. Marie Fridén

Seniorer

(15 startande)

1. Jan Severin
2. Stefan Nordén
3. Bertil Kersfelt
4. Berit Hundersmark

Stallmästerskapet

Arrangör var Södertörns Ryttarklubb och tävlingen avhölls vid Stall Söderängstorp i Grödinge.

Stall Skrefsta med Åsa Berglund	- Kadett
Anette Borgström	- Hasch
Håkan Borgström	- Cejmon
Anders Ikander	- Filur

segrade, vilket innebär att BRS skall arrangera tävlingen 1979.

Familjefesten

den 4 maj utfördes även den i tävlingssektionens regi. Arrangemanget drog ännu större publik än 1977 och blev en av årets höjdpunkter för såväl medlemmar som övrig publik och deltagare.

Foto: Monica Carlberg

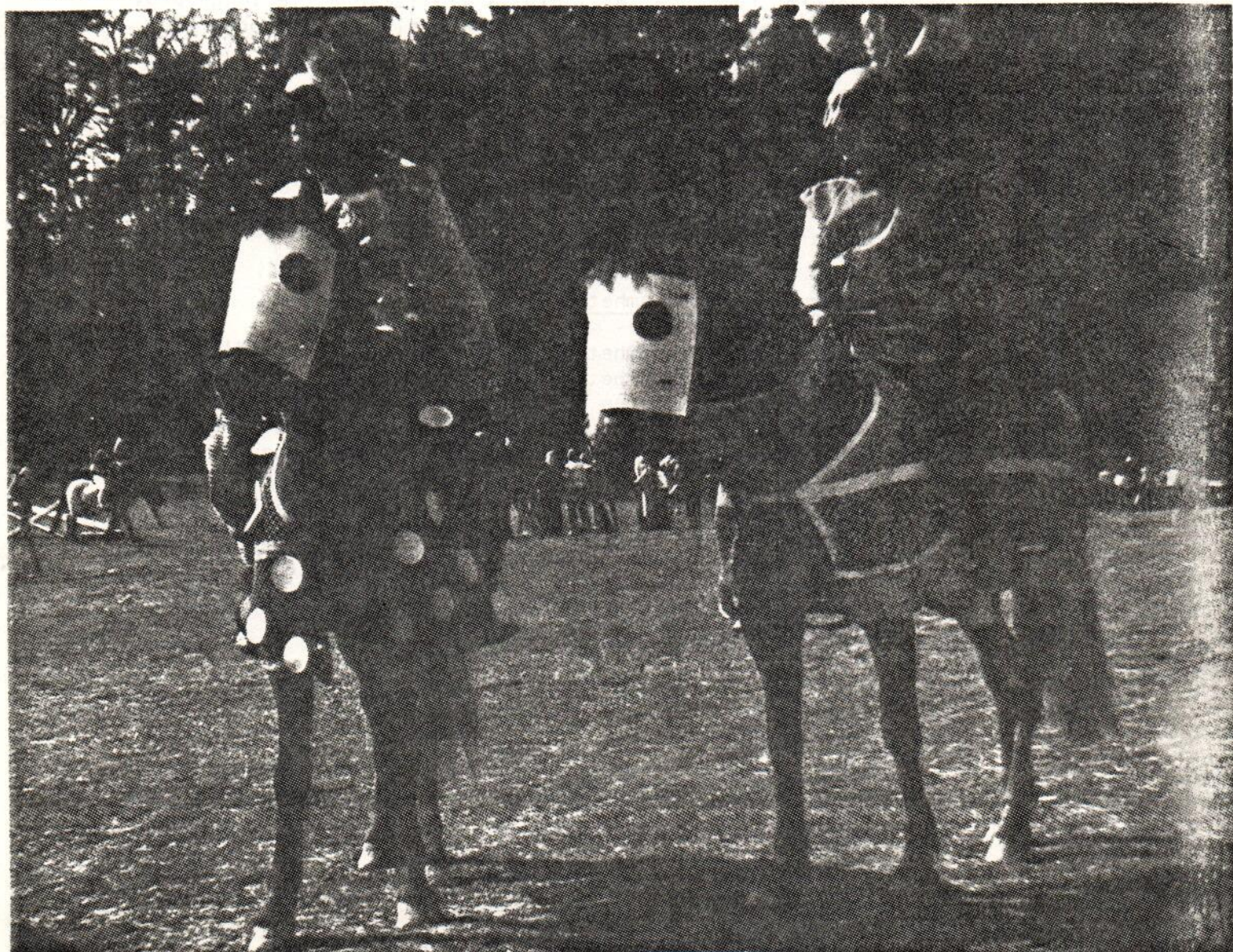

1978 har varit det år då antalet tävlingstillfällen för de egna medlemmarna väsentligt ökats. Genom den ekonomiska vinst som gjordes vid familjefesten den 4 maj kunde hoppvallen få ett välbehövt sandlager. Tack vare kommunens satsning på ridstig inom domänverkets markområde kunde terrängbanan ges en mera komprimerad sträckning.

Vi tackar kultur- och fritidskontoret samt gatukontorets parkavdelning för insatserna.

DRIFTSEKTIONEN

Chef för driftsektionen har varit Ivan Halling. Under driftsektionen sorterar ridskola, stallar och eftermiddagsverksamhet.

Ridskolan

Ridskolan har under året haft ett utbud av ridlektioner för 520 personer/vecka. Fyllnadsgraden har inte varit helt tillfyllest vilket medfört att intäkterna inte blivit de budgeterade. I viss mån har detta kompenseras av att kostnaderna har varit lägre än de budgeterade.

Eleverna har under året givits tillfälle att erlægga prov för Ryttarmärket i järn, brons och silver. Ridborgarmärket har erövrats av 210 medlemmar.

För fjärde året i följd arrangerades dagridläger under sommaruphållet. Det var ett juniorläger, ett seniorläger och ett handikappläger.

Det har dessutom avhållits hoppkurser, dels mellan nyårs- och trettondagshelgerna, dels i påskhelgen.

Eftermiddagsverksamhet

Eftermiddagsverksamheten har för fjärde året i följd, trots den dåliga arbetsmiljön som har varit, letts av Jane Blomberg. Hösten 1979 kommer verksamheten att förläggas till det då renoverade klubbhuset, vilket måste öka inspirationen till deltagande i verksamheten.

Vår förhoppning är att verksamheten vid Skrefsta kommer att klassas som fritidsgårdsverksamhet efter det att klubbhuset blir ombyggt och att motsvarande kommunala bidrag kommer att utgå fr o m 1980. Bidraget för eftermiddagsverksamhet täcker för tillfället inte mer än ca 80 % av kostnaderna.

Handikappverksamhet

Ridning med handikappade leds av Carin Raftewold. Till sin hjälp har hon i huvudsak haft respektive hästskötare. Verksamheten bedrivs under ca 5 timmar/vecka, vilket ger 40 - 45 handikappade möjlighet att rida. De har fördelat sig så att på måndagar och torsdagar har ca 30 st utvecklingsstörda från Björnkullahemmet och Hallunda dagcenter fått rida, på lördagar har 7 - 9 st synskadade ridit och på söndagar 3 - 5 rörelsehindrade.

Under augusti genomfördes ett dagridläger med 10 st utvecklingsstörda.

Träning har påbörjats så att några av de rörelsehindrade skall kunna delta i tävlingar för handikappade ryttare under våren 1979. Några rörelsehindrade deltar i ridningen under ordinarie lektionstid.

Det finns önskemål om att utöka handikappverksamheten, men tyvärr lägger tillgången på ridhustider och lämpliga hästar hinder i vägen.

UNGDOMSSEKTIONEN

BRS ungdomssektion (BRUS) styrelse har under året bestått av:

Elisabeth Karlberg,	ordförande
Annika Karlsson,	sekreterare
Jane Blomberg,	kassör
Lena Bergström,	ledamot
Marie Fridén	"
Marie Sjödin	"
Anne Forsberg	"
Elisabeth Roos	"
Lotta Eldberg	"
Elenor Andersson	"

Verksamhetsberättelse för BRUS 1978

Styrelsens 10 medlemmar delar på att ha hand om cafeteria 1 dag var/vecka. BRUS har haft ca 1 möte per månad.

Den 14 maj kl 1230 ordnade BRUS en femkamp (utan hästar) samt planerade också en snitzeljakt, men fick ej tillfälle att låna hästarna.

På sportlovet ordnade BRUS lekar i ridhuset.

BRUS var jury i tävlingen om Ackords namn - hästen som BRUS betalat.

Vidare anordnades också en Hurry-Scurry-tävling som gick i tre omgångar. Vinnande laget mötte personalen vid Luciafestligheterna, som anordnades av BRUS. BRUS pysslade även till auktion, vilken gav 2 000 kronor.

BRUS kassa var den 31 december 1978:

Kassa	2 472:49
Bank	<u>9 887:--</u>
Summa	12 359:49



Foto: Sonny Hellberg

Tillägg till BKS verksamhetsberättelse
för 1978

På grund av en beklaglig miss ber
vi här att få göra ett tillägg på
sid 17:

Som ledamot i BRUS styrelse har
även ingått

LENA RAFTEWOLD



Balansräkning för 31 december 1978

SKULDER

80.000	80.000	Övriga skulder	80.000
1.841	1.841	Skuld RV	1.841
1.139	1.139	Momseskuld	1.139
20.000	20.000	Ans. skatter	20.000
10.177	10.177	Avskrivningar	10.177
13.444	13.444	Läroanstalt	13.444
80.000	80.000	Ekonomisk redovisning för verksamhetsåret 1978	80.000
222.808	222.808		222.808
222.808	222.808		222.808

Det gångna verksamhetsåret har lämnat ett överskott på kr 16.184:-.

Den ingående förlusten på 89.487:- minskas därmed till 73.303:-, som överföres i ny räkning.

Det, jämfört exempelvis med året 1977, förbättrade resultatet har åstadkommit genom minskning av personalinsatsen och genom anpassning av ridlektionspriserna. Därjämte har också skett en förhöjning av hästinackorderingspriserna.

Ungdomssektionen, BRUS, redovisar en vinst främst genom kafeteriarörelsen på 10.814:-. En del av överskottet har använts till betalning av utbildningsavgiften, 5.800:-, för den ackordshäst som numera står i ridskolestallet.

Tävlingssektionen visar i räkenskaperna ett överskott på 3.815:- men bör också krediteras för investeringar på sammanlagt 11.911:- - grus till hoppbanan och hinder-tillbehör.

- Avskrivningar har kunnat göras till erforderliga belopp
- hästar 22.724:-, övriga inventarier 10.952:-.

Sällskapet's låneskulder har minskat med 18.633:- kr till 104.963:- kr.

Skulden på traktorn har minskat med 7.632:- till 10.177:-.

I övrigt hänvisas till följande balans- och resultat-räkningar.

Balansräkning den 31 december 1978

TILLGÅNGAR

Likvida medel	36.907	6,0
Fordr. tävl.sekt.	3.821	1,0
Fordr. BRUS	12.359	7,3
Förråd havre	2.000	2,0
Kundfordr.	3.966	2,2
Fordr. RFV	-	4,0
Momsfordr.	-	1,4
Hästar	43.660	70,7
Inventarier	32.939	43,5
Bal. förl fr. 76	-	34,0
Förlust 1977	-	55,5
Bal. förl. fr 77	89.487	-
Vinst 1978	16.184	-
	<u>208.955</u>	<u>227,6</u>
	=====	=====

SKULDER

Leverantörer	42.444	45,2
Accept	10.177	17,8
Anst.skatter	11.675	8,0
Skuld RFV	36.694	33,0
Momsskuld	1.159	-
Div. skulder	1.843	-
Lån:Botk.kommun	80.000	80,0
SE-banken	23.750	33,8
S Hellberg	1.213	9,8
	<u>208.955</u>	<u>227,6</u>
	=====	=====

I höger-kolumnen balansräkning 31.12.1977 i 1000 kr.

Resultaträkning den 31 december 1978

KOSTNADER

Personal	271.988	276,3
Reseers.	5.674	7,6
Avg. till org.	4.030	4,2
Arrangemang	1.815	4,6
Hyra hästar	16.400	11,4
Foder o strö	175.201	163,0
Bete	4.147	2,2
Veterinär	8.815	8,8
Hovbeslag	15.630	12,7
Mundering	15.967	14,7
Transporter	2.556	3,2
Underh. invent	6.157	7,3
Förbr. mat.	5.936	4,1
Underh. anl.	5.639	20,2
Kontor, bokf.	4.585	6,4
Försäkringar	5.008	3,6
Div. kostn.	7.533	7,6
Kostn. räntor	6.748	6,9
Avskr. hästar	22.724	23,9
" invent.	10.952	10,9
Vinst 1978	16.184	-
	<u>613.689</u>	<u>599,6</u>
	=====	=====

INTÄKTER

Ridlektioner	335.435	291,3
Stallhyror	103.514	100,0
Ansl., bidrag	125.773	118,0
Särsk. ers. fr BK	10.000	-
Medlemsavg	16.375	16,2
Reklam	1.550	5,0
Uthyrn. av ridhus	2.043	-
Arrangemang	4.167	6,7
Tävlingar	3.815	0,1
Intäktsräntor	203	0,3
BRUS	10.814	1,7
Återb. RFV	-	4,8
Förlust 1977	-	55,5

I högerkolumnen resultaträkning 31.12.1977 i 1000 kr.

INFORMATION

BRS klubbtidning, BRS-bladet, har under 1978 utkommit med 5 nummer.

Klubbtidningen har sammanställts av Monica Carlberg och avser att informera medlemmarna om olika klubbarrangemang, tävlingar, aktuella ridpriser, regler/ anvisningar och annat av intresse.



Under året har förekommit 2 pristävlingar i form av bokstavs-kryss. Via röstsedlar i BRS-bladet har också framröstats:

Namn på 852	- Ackord
Lucia 1978	- Anne Forsberg
Årets populäraste ridskolehäst	- Pontus

Till den sistnämnde skänkte BRS-bladet en "guld-sko" med namnet påtextat, vilken högtidligen av ordföranden vid Luciafestligheterna sattes i rött sidenband kring Pontus hals.

Redaktionen tackar dem som under året medverkat i bladet och dem som lämnat bidrag till insändarspalterna. Samtliga har fått skriftliga svar, i tidningen, som vi hoppas har varit tillfredsställande.

Redaktionen ser fram emot ett nytt år med massor av material (berättelser, kåserier, tävlingsresultat och "Jag-var-där-reportage, insändare m m) från alla skrivsugna BRS:are.

Tumba i februari 1979

BOTKYRKA RIDSÄLLSKAP

Styrelsen

Bertil Kersfelt Ordförande	Sonny Hellberg Vice ordf	Ulf Stålborg Sekreterare	Katarina Ramström Vice sekr
-------------------------------	-----------------------------	-----------------------------	--------------------------------

Gert Berglund Kassör	Jane Blomberg	Torbjörn Steiner	Carin Raftewold
-------------------------	---------------	------------------	-----------------



Foto: Sonny Hellberg





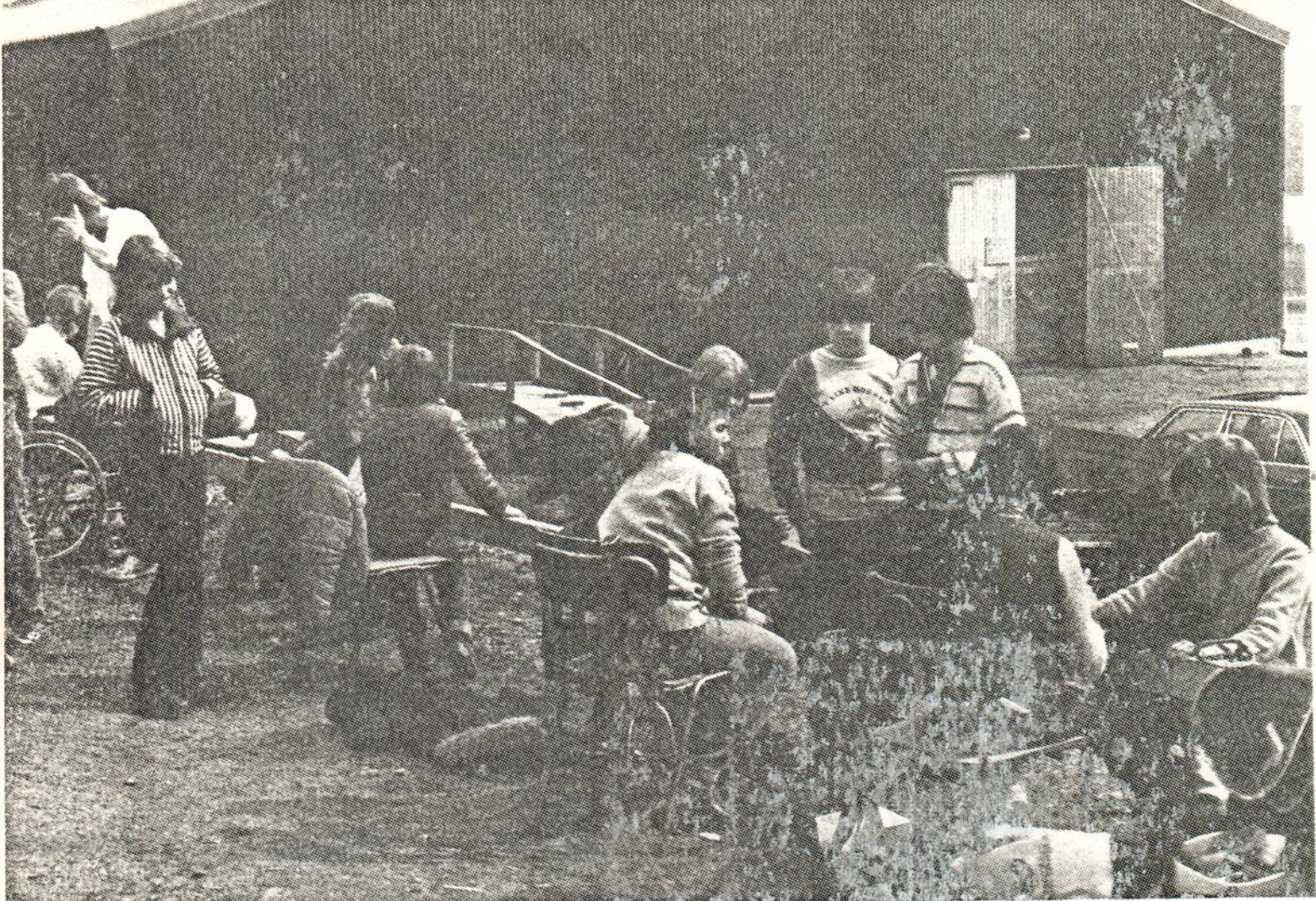
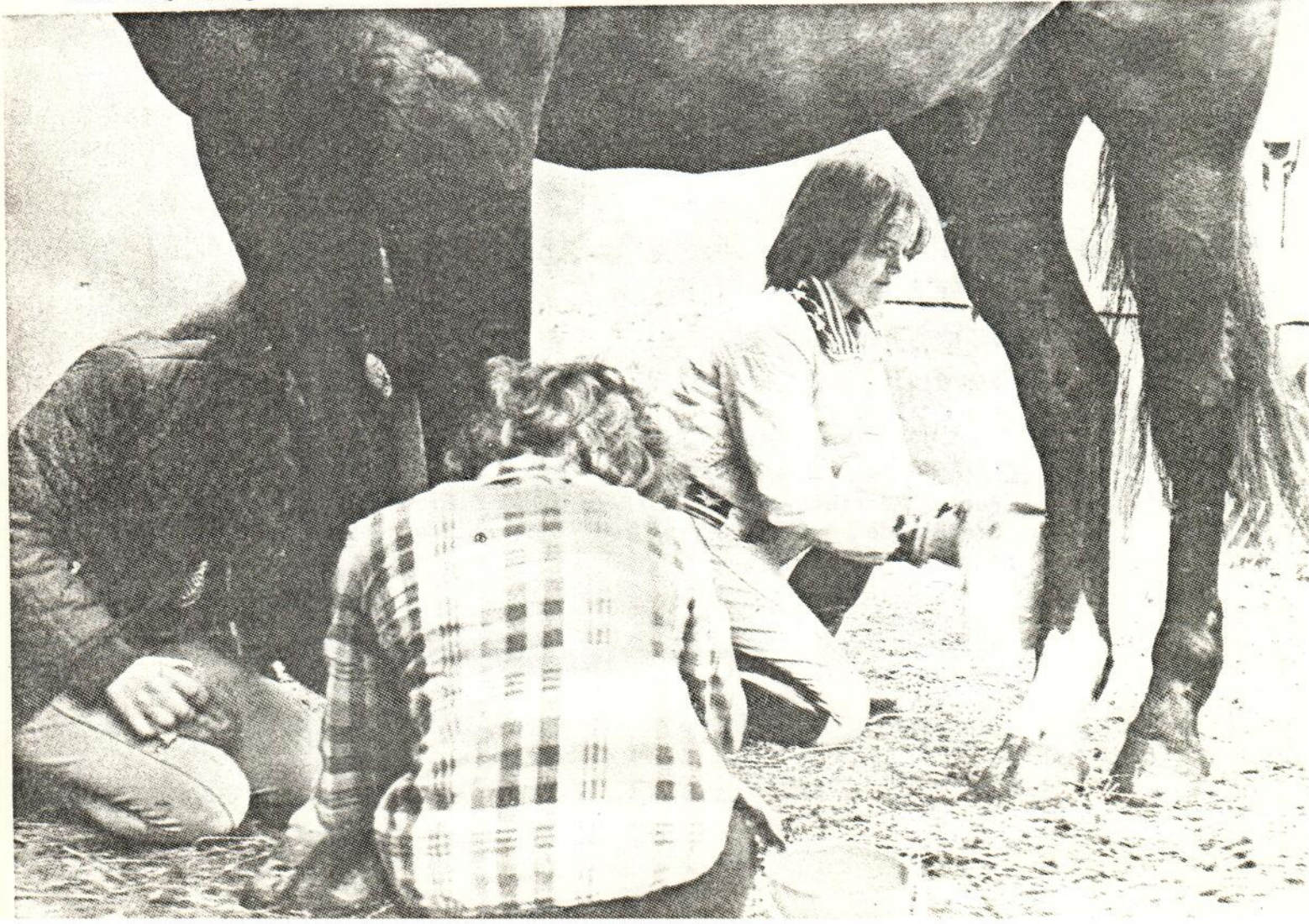
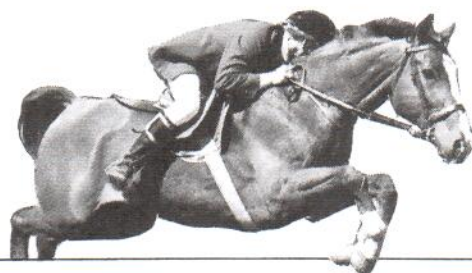
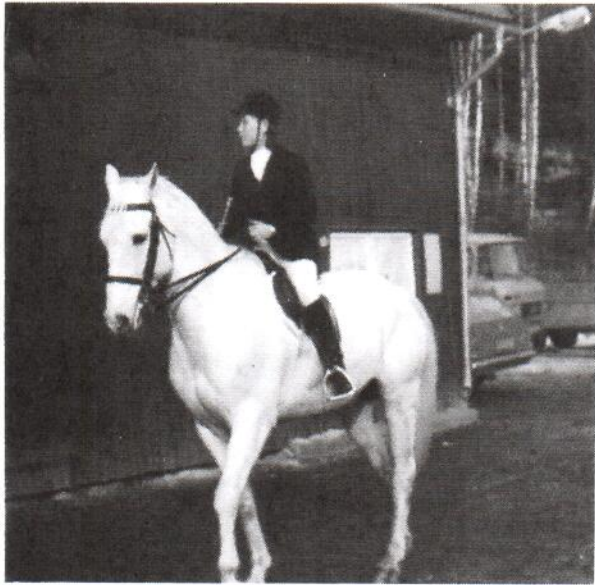

Botkyrka Ridsällskap är ridskola och ungdomsgård; ridsport i tävlingsform; motion för unga och äldre; meningsfull verksamhet för handikappade.